JUDEȚUL HUNEDOARA
PRIMĂRIA COMUNEI CERTEJU DE SUS
COMITETUL LOCAL PENTRU
SITUATII DE URGENTA



CERTEJU DE SUS – 337190, str. Principala, Nr. 236,
tel. Primărie 0254-648714, 648822, 648555
fax. Primărie – 0245-648720
E-mail : Primărie .primaria-certejudesus@yahoo.com;

Nr. _____ din _____

Anexă la Hotărârea C.L. nr.15/2017

PLANUL

DE ANALIZĂ ȘI ACOPERIRE A RISCURILOR

al comunei Certeju de Sus

CERTEJU DE SUS 30.03.2017

PREȘEDINTELE ȘEDINȚEI
BODREAN ADRIAN CRISTIAN



PLANUL **DE ANALIZĂ ȘI ACOPERIRE A RISCURILOR** **(P.A.A.R.)**

CAPITOLUL I **Dispoziții generale**

Secțiunea 1 **Definiție, scopuri, obiective**

1.1.- Definiție : PAAR cuprinde riscurile potențiale identificate la nivelul teritoriului administrativ al comunei **Certeju de Sus** împreună cu localitățile aparținătoare (sate aparținătoare: **Hondol, Bocsa Mica, Bocsa Mare, Sacarâmb, Vărmaga, Nojag, Măgura-Toplita, Toplita - Muresului.**), măsurile, acțiunile și resursele necesare pentru managementul riscurilor respective.

1.2.- Scopurile PAAR sunt :

- asigură cunoașterea de către toți factorii implicați a sarcinilor și atribuțiilor ce le revin premurgător, pe timpul și după apariția unei situații de urgență ;
- creează un cadru unitar și coerent de acțiune pentru prevenirea și gestionarea riscurilor generatoare de situații de urgență ;
- asigură un răspuns optim în caz de urgență, adecvat fiecărui tip de risc identificat .

1.3.- Obiectivele PAAR sunt :

- a)- asigurarea prevenirii riscurilor generatoare de situații de urgență, prin evitarea manifestării acestora, reducerea frecvenței de producere ori limitarea consecințelor lor, în baza concluziilor rezultate în urma identificării și evaluării tipurilor de risc, conform schemei cu riscurile teritoriale ;
- b)- amplasarea și dimensionarea unităților operative și a celorlalte forțe destinate asigurării funcțiilor de sprijin, privind prevenirea și gestionarea situațiilor de urgență ;
- c)- stabilirea concepției de intervenție în situații de urgență și elaborarea planurilor operative ;
- d)- alocarea și optimizarea forțelor și mijloacelor necesare prevenirii și gestionării situațiilor de urgență .

Secțiunea a 2-a **Responsabilități privind analiza și acoperirea riscurilor**

2.1.- Acte normative de referință :

- Ordinul M.A.I. nr. 132/29.01.2007 pentru aprobarea Metodologiei de elaborare a Planului de analiză și acoperire a riscurilor și a Structurii-cadru a Planului de analiză și acoperire a riscurilor, publicat în M.O. partea I nr. 79/01.02.2007 ;
- Legea nr. 481/2004 privind Protecția Civilă , republicată , cu modificările ulterioare;
- Legea nr. 307/2006 privind apărarea împotriva incendiilor cu modificările ulterioare ;
-

2.2.- Structuri organizatorice implicate :

- Consiliul Local Certelu de Sus
- Primăria comunei Certelu de Sus
- Comitetul Local pentru Situații de Urgență al comunei Certelu de Sus
- Serviciul Voluntar pentru Situații de Urgență Certelu de Sus
- Poliția Comunei Certelu de Sus.
- Dispensarul comunei Certelu de Sus

Operatori economici : S.C Deva Gold S.A Deva , S.C Agrocompany ,S.C Agroarta S.R.L
 - Instituții publice : Școala gimnazială Certeju de Sus

2.3.- Responsabilități ale organismelor și autorităților cu atribuții în domeniu :

L I S T A

activităților specifice care se îndeplinesc în cadrul FUNCȚIILOR DE SPRIJIN
 (Bază : HGR – 557/2016)

1. Instiintare, avertizare si alarmare

Reprezinta totalitatea activitatilor de monitorizare a pericolelor si riscurilor specifice, de informare, instiintare si alarmare a autoritatilor publice centrale si/sau locale, precum si a populatiei, privind posibilitatea producerii unor situatii de urgenta.

1.1. Rol principal

a)asigurarea transmiterii avertizarilor catre populatie, precum si instiintarii autoritatilor administratiei publice centrale si/sau locale, prin sisteme si mijloace tehnice de avertizare si alarmare publica, cu informatiile autorizate de institutiile abilitate despre posibilitatea, iminenta producerii sau producerea situatiilor de urgenta: Ministerul Afacerilor Interne, prin Inspectoratul General pentru Situatii de Urgenta;

b)notificarea si cooperarea cu autoritatile competente cu atributii in domeniul prevenirii si interventiei la dezastre din alte state: Ministerul Afacerilor Interne, prin Inspectoratul General pentru Situatii de Urgenta.

1.2. Rol secundar

a)asigurarea transmiterii avertizarilor catre autoritatile administratiei publice centrale si/sau locale privind fenomenele hidro-meteo periculoase si calitatea factorilor de mediu: Ministerul Mediului, Apelor si Padurilor, prin Administratia Nationala de Meteorologie, Institutul National de Hidrologie si Gospodarire a Apelor, Administratia Nationala „Apele Romane“, Agentia Nationala pentru Protectia Mediului si Garda Nationala de Mediu, Ministerul Sanatatii, prin Directia Generala de Asistenta Medicala si Sanatate Publica, INSP - Centrul National de Monitorizare a Riscurilor din Mediul Comunitar, Ministerul Agriculturii si Dezvoltarii Rurale;

b)comunicarea cu autoritatile competente din alte state in domeniul asistentei umanitare la dezastre: Ministerul Afacerilor Externe;

c)asigurarea supravegherii permanente a starii de sanatate a populatiei si mediului in scopul prevenirii producerii unor situatii de urgenta si/sau diminuarii riscurilor pe care acestea le comporta: Ministerul Mediului, Apelor si Padurilor, prin Agentia Nationala pentru Protectia Mediului, Ministerul Sanatatii si Ministerul Agriculturii si Dezvoltarii Rurale, prin Autoritatea Nationala Sanitara Veterinara si pentru Siguranta Alimentelor si Autoritatea Nationala Fitosanitara;

d)asigurarea transmiterii avertizarilor timpurii si a pericolelor seismice catre autoritatile administratiei publice centrale: Ministerul Educatiei Nationale si Cercetarii Stiintifice, prin Institutul National de Cercetare-Dezvoltare pentru Fizica Pamantului si Institutul National de Cercetare Dezvoltare in Constructii Urbanism Dezvoltare Teritoriala Durabila;

e)asigurarea transmiterii avertizarilor timpurii catre autoritatile administratiei publice centrale privind posibilitatea caderii obiectelor din cosmos: Ministerul Educatiei Nationale si Cercetarii Stiintifice, prin Agentia Spatiala Romana (ROSA);

f)asigurarea informarii, instiintarii si alarmarii in cel mai scurt timp posibil a autoritatilor centrale si respectiv COCG despre o situatie/stare/eveniment care poate sa apara pe teritoriul Romaniei sau al altor state invecinate, cu potential de risc radiologic pentru mediu sau populatia Romaniei: Ministerul Economiei, Comertului si Relatiilor cu Mediul de Afaceri, prin Agentia Nucleara si pentru Deseuri Radioactive, Comisia Nationala pentru Controlul Activitatilor Nucleare, si Ministerul Mediului, Apelor si Padurilor, prin Agentia Nationala pentru Protectia Mediului;

g)asigurarea informarii in timp real cu privire la integritatea structurii critice, a barierelor biologice, a inventarului si dispunerii materialelor radiologice cu caracter de deseu radioactiv continute in

infrastructurile critice detinute de institutiile/companiile care exploateaza reactoare energetice de putere si/sau de cercetare, instalatii si echipamente nucleare si/sau radiologice din medicina, agricultura, industrie etc.: Ministerul Economiei, Comertului si Relatiilor cu Mediul de Afaceri, prin Agentia Nucleara si pentru Deseuri Radioactive;

h) asigurarea transmiterii avertizarilor si instiintarilor privind sanatatea populatiei si riscurile biologice: Ministerul Sanatatii, prin Directia Generala de Asistenta Medicala si Sanatate Publica, Institutul de National de Sanatate Publica, prin Centrul National de Supraveghere si Control al Bolilor Transmisibile si Biroul pentru Regulamentul Sanitar International si Informare Toxicologica, si Ministerul Agriculturii si Dezvoltarii Rurale, prin Autoritatea Nationala Sanitara Veterinara si pentru Siguranta Alimentelor;

i) asigurarea transmiterii avertizarilor populatiei prin mass-media: Ministerul Comunicatiilor si pentru Societatea Informatiionala, Consiliul National al Audiovizualului, Societatea Romana de Televiziune, Societatea Romana de Radiodifuziune, societati private de radioteleviziune, societati de presa si internet;

j) asigurarea suportului decizional al factorilor abilitati legal sa intreprinda masurile de gestionare a situatiilor de urgenta, prin furnizarea informatiilor de securitate nationala obtinute in cadrul activitatilor specifice: Serviciul Roman de Informatii, Serviciul de Protectie si Paza;

k) asigurarea monitorizarii pericolelor si riscurilor specifice de catre toate autoritatile responsabile;

l) asigurarea preluarii apelurilor de urgenta de la cetateni, prin intermediul Sistemului national unic pentru apeluri de urgenta (SNUAU) si transmiterea acestora catre agentii specializate de interventie: Serviciul de Telecomunicatii Speciale;

m) asigurarea transmiterii avertizarilor populatiei asupra conditiilor marii, in zona plajelor/zona litoral de la Marea Neagra: Ministerul Dezvoltarii Regionale si Administratiei Publice, prin serviciul specializat SALVAMAR;

n) asigurarea transmiterii avertizarilor de furtuna si a avizelor de navigatie pentru zona maritima de responsabilitate a Romaniei: Ministerul Transporturilor, prin CNRN RADIONAV.

2. Recunoastere si cercetare

Reprezinta totalitatea activitatilor intreprinse atat de structurile de interventie aflate in serviciu, in vederea identificarii si evaluarii consecintelor unei situatii de urgenta, cat si de structurile specializate ale autoritatilor responsabile pentru cercetarea zonelor afectate de o situatie de urgenta.

2.1. Rol principal

a) recunoasterea, evaluarea si cercetarea consecintelor unei situatii de urgenta: Ministerul Afacerilor Interne, prin Inspectoratul General pentru Situatii de Urgenta si alte forte si servicii specializate existente la locul producerii unei situatii de urgenta;

b) recunoasterea, evaluarea si cercetarea consecintelor unei situatii de urgenta pe mare, inclusiv cautarea si salvarea de vieti omenesti pe mare (SAR): Ministerul Transporturilor, prin autoritatile si agentii din subordine, conform domeniului de competenta.

2.2. Rol secundar

a) recunoasterea si evaluarea consecintelor unei situatii de urgenta: alte forte si servicii specializate ale autoritatilor responsabile solicitate in sprijin, conform domeniului de competenta, la locul producerii unei situatii de urgenta;

b) cercetarea (aeriana, terestra, cu mijloace navale, cu mijloace de detectie, cu mijloace electrono-optice, cu cupluri chinotehnice, de comunicatii etc.) la locul producerii unei situatii de urgenta, in scopul salvarii de vieti omenesti: forte si servicii specializate ale autoritatilor responsabile solicitate in sprijin, conform domeniului de competenta;

c) recunoasterea si cercetarea containerelor/incintelor, zonelor populate sau nepopulate si identificarea zonelor cu nivel ridicat de radioactivitate sau cu potential contaminant radiologic: Ministerul Economiei, Comertului si Relatiilor cu Mediul de Afaceri, prin Agentia Nucleara si pentru Deseuri Radioactive, Comisia Nationala pentru Controlul Activitatilor Nucleare, Ministerul Mediului, Apelor si Padurilor, prin Agentia Nationala pentru Protectia Mediului, Ministerul Sanatatii, prin directiile de sanatate publica, laboratoarele de igiena radiatiilor.

3. Comunicatii si informatica

Reprezinta pachetul de masuri si actiuni necesar asigurarii, planificarii, coordonarii necesarului de

comunicatii pentru elementele de raspuns in situatii de urgenta de la nivel local, judetean si/sau national, inclusiv gestionarea informatiilor din domeniu.

3.1. Rol principal

a) asigurarea continuitatii functionarii retelelor de comunicatii si informatica pentru Sistemul national de management al situatiilor de urgenta (SNMSU): Serviciul de Telecomunicatii Speciale.

3.2. Rol secundar

a) completarea/refacerea operativa a sistemului public de comunicatii folosit de SNMSU: Ministerul Comunicatiilor si pentru Societatea Informatiionala, ANCOM si operatorii publici de comunicatii;

b) completarea/refacerea operativa a sistemului de comunicatii speciale din administrare: Serviciul de Telecomunicatii Speciale;

c) identificarea automata a locatiei terminalului telefonic prin care este apelat numarul de urgenta 112, potrivit solutiei tehnice de localizare implementate in SNUAU: Serviciul de Telecomunicatii Speciale;

d) asigurarea functionarii retelelor de comunicatii si informatica din competenta in vederea monitorizarii pericolelor si riscurilor specifice, precum si pentru realizarea fluxurilor informatiionale de catre toate autoritatile responsabile (conform anexei nr. 2), prin centrele operative/operationale, centrele de conducere si coordonare a interventiilor, dispeceratele/punctele de comanda, cu respectarea regimului informatiilor clasificate.

4. Cautare-salvare

Reprezinta totalitatea activitatilor desfasurate in scopul salvarii persoanelor si a animalelor inainte, pe timpul si imediat dupa producerea unei situatii de urgenta, inclusiv gestionarea informatiilor din domeniu.

4.1. Rol principal

a) cautare-salvare: Ministerul Afacerilor Interne, prin Inspectoratul General pentru Situatii de Urgenta si Inspectoratul General de Aviatie.

Daca activitatea de cautare-salvare trebuie sa se desfasoare in anumite medii specifice, Ministerul Afacerilor Interne participa cu rol secundar, iar rolul principal revine autoritatilor specializate, astfel:

– cautare si salvare de vieti omenesti pe mare (SAR): Ministerul Transporturilor, prin Autoritatea Navala Romana (ANR) si Agentia Romana de Salvare Vieti Omenesti pe Mare (ARSVOM);

– cautare aeronave civile: Ministerul Transporturilor, prin Administratia Romana a Serviciilor de Trafic Aerian (ROMATSA);

– cautare nave/aeronave militare: Ministerul Apararii Nationale, prin Statul Major al Fortelor Navale (SMFN) si Statul Major al Fortelor Aeriene (SMFA);

– cautare-salvare persoane blocate in galerii miniere: Ministerul Economiei, Comertului si Relatiilor cu Mediul de Afaceri, prin operatorii economici de profil, Ministerul Dezvoltarii Regionale si Administratiei Publice, prin serviciile specializate SALVASPEO pentru mediul subteran speologic, si Ministerul Energiei, prin operatorii economici de profil;

– cautare-salvare persoane in mediu muntos, greu accesibil: Ministerul Dezvoltarii Regionale si Administratiei Publice, prin serviciul specializat SALVAMONT, Ministerul Afacerilor Interne, prin Inspectoratul General al Jandarmeriei Romane;

– cautare si salvare persoane in zona de imbaiere la Marea Neagra: Ministerul Dezvoltarii Regionale si Administratiei Publice, prin serviciul specializat SALVAMAR, si Ministerul Afacerilor Interne.

4.2. Rol secundar

a) cautare-salvare: Ministerul Apararii Nationale, Serviciul de Protectie si Paza - pentru demnitarii care beneficiaza de protectie;

b) cautare si salvare de vieti omenesti pe mare (SAR): Ministerul Afacerilor Interne, prin Inspectoratul General al Politiei de Frontiera (Garda de Coasta), Ministerul Apararii Nationale, operatori economici si organizatii neguvernamentale care detin mijloace de cautare, administratia locala;

c) cautarea si salvarea victimelor accidentelor de aviatie: Ministerul Apararii Nationale, Ministerul Sanatatii, operatori economici si organizatii neguvernamentale care detin mijloace de cautare, administratia locala;

d) cautare-salvare a persoanelor in zone greu accesibile: serviciile specializate SALVAMONT,

METROREX si alte servicii de profil, serviciile publice constituite in baza Legii nr. 402/2006 privind prevenirea accidentelor si organizarea activitatii de salvare din mediul subteran speologic, republicata.

5. Descarcerare, deblocare cai de acces

Reprezinta totalitatea activitatilor desfasurate de structurile de interventie pentru deblocarea cailor de acces si descarcerarea persoanelor aflate in medii ostile vietii.

5.1. Rol principal

a) asigurarea capacitatilor operationale, a tehnicilor si procedurilor de descarcerare pentru salvarea vietii umane: Ministerul Afacerilor Interne, prin Inspectoratul General pentru Situatii de Urgenta.

5.2. Rol secundar

a) planificarea, asigurarea capacitatilor operationale necesare deblocarii cailor de acces in zona afectata de o situatie de urgenta, in scopul salvarii vietii omenesti si facilitarii accesului structurilor de urgenta la locul evenimentului: toate autoritatile responsabile, agentii guvernamentale si neguvernamentale si operatori economici.

6. Protectia populatiei (evacuare, cazare, adapostire, asigurare apa si hrana, alte masuri de protectie)

Reprezinta totalitatea activitatilor desfasurate pentru scoaterea temporara sau definitiva a persoanelor, animalelor si bunurilor din zonele de risc si asigurarea conditiilor minime de subzistenta, inclusiv activitatile de gestionare a datelor si informatiilor privind desfasurarea acestor actiuni, precum si cele de asigurare a populatiei si animalelor cu apa si hrana.

6.1. Evacuare

6.1.1. Rol principal

a) organizarea si asigurarea activitatii de evacuare: Ministerul Afacerilor Interne, prin Inspectoratul General pentru Situatii de Urgenta, in cooperare cu autoritatile administratiei publice locale;

b) fundamentarea deciziei privind evacuarea populatiei: Ministerul Afacerilor Interne, Ministerul Sanatatii, Ministerul Transporturilor, Ministerul Apararii Nationale, Ministerul Mediului Apelor si Padurilor si alte institutii care au competenta fundamentarii deciziei privind evacuarea populatiei.

6.1.2. Rol secundar

a) suplimentarea capacitatii de transport pentru evacuare: Ministerul Apararii Nationale, Ministerul Afacerilor Interne;

b) stabilirea si pregatirea punctelor de imbarcare a evacuatiilor din zonele afectate, in termen de doua ore de la declararea, potrivit legii, a starii de urgenta: toate autoritatile responsabile, operatorii economici sau autoritatile administratiei publice locale, dupa caz;

c) evidenta populatiei evacuate: Ministerul Afacerilor Interne, prin Directia pentru Evidenta Persoanelor si Administrarea Bazelor de Date, autoritatile administratiei publice locale;

d) asigurarea primirii si cazarii persoanelor evacuate: Ministerul Afacerilor Interne si autoritatile administratiei publice locale;

e) instalarea taberelor pentru sinistrati: Ministerul Afacerilor Interne, prin Inspectoratul General pentru Situatii de Urgenta;

f) evacuarea animalelor: autoritatile administratiei publice locale;

g) securitatea si paza zonelor evacuate: Ministerul Afacerilor Interne, prin Inspectoratul General al Jandarmeriei Romane;

h) controlul circulatiei: Ministerul Afacerilor Interne, prin Inspectoratul General al Politiei Romane, Inspectoratul General al Politiei de Frontiera si Politia locala;

i) controlul si evidenta autoevacuarii: Ministerul Afacerilor Interne, prin Inspectoratul General al Politiei Romane si Directia pentru Evidenta Persoanelor si Administrarea Bazelor de Date, autoritatile administratiei publice locale.

6.2. Cazare si adapostire

6.2.1. Rol principal

a) asigurarea cazarii persoanelor evacuate: Ministerul Afacerilor Interne, prin Inspectoratul General pentru Situatii de Urgenta, in cooperare cu autoritatile administratiei publice locale.

6.2.2. Rol secundar

a) asigurarea cazarii persoanelor evacuate:

Ministerul Educatiei Nationale si Cercetarii Stiintifice, Ministerul Dezvoltarii Regionale si Administratiei Publice, Ministerul Apararii Nationale, Societatea Nationala de Cruce Rosie din Romania;

b) asigurarea masurilor necesare pentru realizarea protectiei populatiei in adaposturi colective:

– in primele 72 de ore de la evacuare sau la instituirea starii de alerta, dupa caz: Ministerul Afacerilor Interne, prin Inspectoratul General pentru Situatii de Urgenta, in cooperare cu autoritatile administratiei publice centrale si locale, precum si prin Administratia Nationala a Rezervelor de Stat si Probleme Speciale (ANRSPS), in conditiile aprobarii legale a interventiilor operative cu produse din rezerva de stat;

– ulterior primelor 72 de ore, pana la incetarea evacuarii sau a situatiei de urgenta: Ministerul Afacerilor Interne, prin Administratia Nationala a Rezervelor de Stat si Probleme Speciale (ANRSPS), in cooperare cu autoritatile administratiei publice centrale si locale.

6.3. Asigurare apa si hrana

6.3.1. Rol principal

a) asigurarea apei si hranei pentru persoane:

– in primele 72 de ore de la evacuare sau la instituirea starii de alerta, dupa caz: autoritatile administratiei publice locale si Ministerul Afacerilor Interne, prin Administratia Nationala a Rezervelor de Stat si Probleme Speciale (ANRSPS), in conditiile aprobarii legale a interventiilor operative cu produse din rezerva de stat;

– ulterior primelor 72 de ore, pana la incetarea evacuarii sau a situatiei de urgenta: Ministerul Afacerilor Interne, prin Administratia Nationala a Rezervelor de Stat si Probleme Speciale.

6.3.2. Rol secundar

a) verificarea apei potabile si hranei pentru persoanele afectate sau evacuate: Ministerul Sanatatii, prin directiile de sanatate publica judetene si a municipiului Bucuresti, Societatea Nationala de Cruce Rosie din Romania;

b) verificarea apei si hranei pentru animale: Autoritatea Nationala Sanitara Veterinara si pentru Siguranta Alimentelor;

c) asigurarea, distribuirea ajutoarelor, organizarea primirii si distributiei ajutoarelor umanitare de urgenta:

– Ministerul Afacerilor Interne, prin Inspectoratul General pentru Situatii de Urgenta si Administratia Nationala a Rezervelor de Stat si Probleme Speciale (ANRSPS), autoritatile administratiei publice locale, Societatea Nationala de Cruce Rosie, organizatii neguvernamentale;

– Ministerul Apararii Nationale, pentru actiunile de distributie ajutoare umanitare de urgenta in localitatile afectate.

6.4. Alte masuri de protectie

a) stabilirea concentratiilor si intervalelor de timp pentru administrarea iodurii de potasiu catre populatie: Ministerul Sanatatii si Comisia Nationala pentru Controlul Activitatilor Nucleare;

b) combaterea caderilor de grindina in zonele protejate din cadrul SNACP, in scopul protectiei comunitatilor locale din aria de interventie: Ministerul Agriculturii si Dezvoltarii Rurale, prin Autoritatea pentru Administrarea Sistemului National Antigrintina si de Crestere a Precipitatiilor.

7. Asistenta medicala de urgenta (prim ajutor calificat, triaj, stabilizare, evacuare medicala, asistenta medicala de urgenta in unitatile primire urgente si compartimentele de primire urgente)

Reprezinta totalitatea masurilor si actiunilor specifice asigurarii unui raspuns specializat care vizeaza interventia structurilor de acordare a asistentei medicale de urgenta la locul producerii situatiei de urgenta.

7.1. Rol principal

a) acordarea asistentei medicale de urgenta: Ministerul Afacerilor Interne, prin Inspectoratul General pentru Situatii de Urgenta, in cooperare cu Ministerul Sanatatii, prin serviciile de Ambulanta (SAJ/SABIF) si unitatile de primiri urgente (UPU/CPU).

7.2. Rol secundar

- a) instalarea in teren a spitalelor de campanie: Ministerul Apararii Nationale;
- b) instalarea posturilor medicale avansate de categoria I si a II-a: Ministerul Sanatatii, Ministerul Afacerilor Interne, prin Inspectoratul General pentru Situatii de Urgenta (SMURD);
- c) stabilirea dimensiunilor si caracteristicilor zonelor de izolare: Ministerul Sanatatii, prin Directia Generala de Asistenta Medicala si Sanatate Publica si Inspectia Sanitara de Stat;
- d) acordarea asistentei medicale de urgenta: Ministerul Sanatatii, prin personalul medical stabilit, serviciile publice de ambulanta, alte ministere si organe centrale, prin unitatile spitalicesti proprii;
- e) transport medical: Ministerul Sanatatii, Ministerul Afacerilor Interne, prin Inspectoratul General pentru Situatii de Urgenta si Inspectoratul General de Aviatie, Ministerul Apararii Nationale;
- f) acordarea primului ajutor: serviciile voluntare pentru situatii de urgenta, serviciile SALVAMONT si SALVASPEO, Societatea Nationala de Cruce Rosie din Romania;
- g) securitatea si paza perimetrului zonelor de interventie/carantina: Ministerul Afacerilor Interne, prin Inspectoratul General al Jandarmeriei Romane.

8. Asistenta medicala in faza spitaliceasca

Reprezinta totalitatea masurilor si actiunilor specifice asigurarii unui raspuns specializat care vizeaza mentinerea in limitele normale a sanatatii in contextul producerii unor situatii de urgenta sau ca urmare a manifestarii epidemiilor si pandemiilor.

8.1. Rol principal

- a) acordarea asistentei medicale: Ministerul Sanatatii prin unitatile sanitare din subordine, inclusiv cele apartinand autoritatilor publice locale.

8.2. Rol secundar

- a) suplimentarea capacitatii de spitalizare si personal medical: Ministerul Sanatatii, prin unitatile sanitare din retelele sanitare proprii;
- b) planificarea si suplimentarea cu medicamente si instrumentar medical: Ministerul Sanatatii si Ministerul Afacerilor Interne, prin Administratia Nationala a Rezervelor de Stat si Probleme Speciale;
- c) acordarea asistentei medicale: prin retele sanitare proprii, apartinand Ministerului Apararii Nationale, Ministerului Afacerilor Interne, Ministerului Justitiei, Ministerului Transporturilor, Serviciului Roman de Informatii, spitale ale administratiei publice locale;
- d) transport medical: Ministerul Apararii Nationale, unitatile cu profil medical apartinand mediului privat;
- e) stabilirea masurilor profilactice pentru evitarea imbolnavirilor in masa: Autoritatea Nationala Sanitara Veterinara si pentru Siguranta Alimentelor, Ministerul Sanatatii, prin Directia Generala de Asistenta Medicala si Sanatate Publica si Inspectia Sanitara de Stat, Ministerul Mediului, Apelor si Padurilor si Societatea Nationala de Cruce Rosie din Romania;
- f) recunoasterea, evaluarea si comunicarea riscului de aparitie a unei boli infectioase transmisibile: Ministerul Sanatatii, prin Institutul National de Sanatate Publica si directiile de sanatate publica.

9. Localizarea si stingerea incendiilor

Reprezinta pachetul de masuri si actiuni specifice gestionarii si coordonarii misiunilor care vizeaza stingerea incendiilor.

9.1. Rol principal

- a) localizarea, stingerea si lichidarea consecintelor incendiilor: Ministerul Afacerilor Interne, prin Inspectoratul General pentru Situatii de Urgenta si alte forte si servicii specializate existente (servicii publice voluntare si servicii private);
- b) localizarea, stingerea si lichidarea consecintelor incendiilor la fondul forestier: Ministerul Mediului, Apelor si Padurilor, prin Regia Nationala a Padurilor (ROMSILVA), pentru padurile aflate in proprietatea statului, respectiv prin inspectoratele teritoriale de regim silvic si de vanatoare (ITRSV), pentru padurile detinute de alti proprietari decat statul.

9.2. Rol secundar

- a) sprijinul structurilor specializate in stins incendii: Ministerul Apararii Nationale, autoritatile publice locale, prin serviciile voluntare pentru situatii de urgenta, operatorii economici prin serviciile private

pentru situatii de urgenta (indiferent de domeniul de activitate), Ministerul Transporturilor, prin institutiile aflate in subordine, sub autoritate sau in coordonare (pentru infrastructura feroviara, navala si aeriana din administrare);

b) localizarea si stingerea incendiilor la fondul forestier: Ministerul Afacerilor Interne, prin Inspectoratul General pentru Situatii de Urgenta, Inspectoratul General al Politiei de Frontiera si Inspectoratul General de Aviatie;

c) localizarea si stingerea incendiilor pe fluviul Dunarea si pe Marea Neagra: Ministerul Transporturilor, prin structurile aflate in subordonare/coordonare/sub autoritate si operatorii economici de profil, Ministerul Afacerilor Interne, prin Inspectoratul General al Politiei de Frontiera.

10. Neutralizarea materialelor periculoase/explozive/ radioactive

Vizeaza coordonarea misiunilor pentru asigurarea raspunsului in situatia producerii evenimentelor care implica substante chimice, biologice, radiologice, poluanti, mijloace explozive (substante asiguate domeniului CBRN). Prin acest tip de misiuni se asigura coordonarea fortelor si mijloacelor specializate, potrivit competentelor, si managementul situatiilor de urgenta care implica activarea acestei functii de sprijin, respectiv asigurarea masurilor si actiunilor subsecvente.

10.1. Rol principal

a) interventia operativa cu mijloace si materiale de neutralizare a efectelor materialelor periculoase: Ministerul Afacerilor Interne, prin Inspectoratul General pentru Situatii de Urgenta, Inspectoratul General al Politiei Romane, in cooperare cu Ministerul Mediului, Apelor si Padurilor, prin structurile din subordine/coordonare;

b) interventia operativa cu mijloace si materiale de neutralizare a efectelor materialelor periculoase in cazul atacurilor teroriste: Serviciul Roman de Informatii, Ministerul Afacerilor Interne, prin Inspectoratul General al Politiei Romane/Serviciul pentru Interventii si Actiuni Speciale.

10.2. Rol secundar

a) stabilirea perimetrelor de securitate: Ministerul Afacerilor Interne, prin Inspectoratul General pentru Situatii de Urgenta, Inspectoratul General al Jandarmeriei Romane, Ministerul Transporturilor, prin structurile aflate in subordine/coordonare/sub autoritate, Ministerul Sanatatii;

b) evacuarea populatiei existente in interiorul perimetrului de securitate: Ministerul Afacerilor Interne si autoritatile administratiei publice locale;

c) supravegherea gradului de contaminare in perimetrul zonelor contaminate: Ministerul Afacerilor Interne, Ministerul Mediului, Apelor si Padurilor, prin Agentia Nationala pentru Protectia Mediului si Garda Nationala de Mediu, Serviciul de Protectie si Paza - pentru obiectivele din competenta;

d) aplicarea masurilor de limitare a dispersarii substantelor poluante sau contaminatoare pentru asigurarea protectiei populatiei surprinse in zona afectata: Ministerul Economiei, Comertului si Relatiilor cu Mediul de Afaceri, prin operatorii economici care produc substante ce pot produce poluare si care au obligatia realizarii masurilor de decontaminare, Ministerul Transporturilor, prin structurile aflate in subordonare/coordonare/sub autoritate si operatorii economici de profil;

e) stabilirea prioritatilor pentru monitorizarea gradului de contaminare si centralizarea datelor privind contaminarea teritoriului national: Ministerul Afacerilor Interne, prin Inspectoratul General pentru Situatii de Urgenta, Ministerul Mediului, Apelor si Padurilor, prin Agentia Nationala pentru Protectia Mediului si Garda Nationala de Mediu, Ministerul Agriculturii si Dezvoltarii Rurale si Ministerul Sanatatii, prin structurile din subordine;

f) stabilirea prioritatilor pentru efectuarea decontaminarii si depoluarii: Ministerul Afacerilor Interne, prin Inspectoratul General pentru Situatii de Urgenta, Ministerul Mediului, Apelor si Padurilor;

g) supravegherea gradului de contaminare a populatiei, de radioactivitate a alimentelor si apei potabile, evaluarea efectelor asupra sanatatii si monitorizarea starii de sanatate a populatiei: Ministerul Sanatatii, prin directiile de sanatate publica, prin laboratoarele de igiena radiatiilor;

h) supravegherea gradului de contaminare a culturilor, fondului forestier si pasunilor, evaluarea efectelor directe si indirecte asupra animalelor si oamenilor, realizarea decontaminarii: Ministerul Agriculturii si Dezvoltarii Rurale, Ministerul Mediului, Apelor si Padurilor, prin intermediul Agentiei Nationale pentru Protectia Mediului;

i) intervenția operativă cu mijloace și echipe pirotehnice specializate, atunci când capacitatea de intervenție a forțelor Ministerului Afacerilor Interne este depășită sau insuficientă, în cazul evenimentelor ce implică muniție neexplodată sau nedeactivată rămasă din timpul conflictelor militare: Serviciul Român de Informații;

j) descoperirea/localizarea, identificarea și, după caz, neutralizarea substanțelor explozive, în conformitate cu Legea nr. 126/1995 privind regimul materiilor explozive, republicată, prin aplicarea unor măsuri specifice de control, investigare, neutralizare, analiză postneutralizare/postincident și, după caz, asanare: Serviciul Român de Informații;

k) intervenția operativă pentru neutralizarea efectelor materialelor periculoase și decontaminarea mijloacelor și materialelor utilizate: toate autoritățile responsabile care au în coordonare/subordonare sau sub autoritate, după caz, astfel de structuri;

l) realizarea decontaminării animalelor: autoritățile administrației publice locale;

m) identificarea substanțelor sau obiectelor care sunt radioactive în vederea containerizării și îndepărtării din zonă: Agenția Nucleară și pentru Deseuri Radioactive, Comisia Națională pentru Controlul Activităților Nucleare și Ministerul Sănătății prin DSP-LIR.

11. Asigurarea transportului

Se referă la gestionarea informațiilor, punerea la dispoziție a resurselor și coordonarea acțiunilor care implică asigurarea transportului, altul decât cel în folos propriu. Prin această funcție se asigură inclusiv gestionarea informațiilor despre infrastructura de transport rutieră, maritimă/fluvială, feroviară și aeriană.

11.1. Rol principal

a) asigurarea transportului necesar pentru realizarea evacuării populației, resurselor necesare pentru intervenție și asistență de primă necesitate în situații de urgență: Ministerul Transporturilor (prin operatori economici, regi autonome și companii naționale) și autoritățile administrației publice locale.

11.2. Rol secundar

a) supravegherea, fluidizarea și controlul circulației auto: Ministerul Afacerilor Interne, prin Inspectoratul General al Poliției Române;

b) elaborarea concepției privind variantele de transport ale demnitarilor care beneficiază de protecție și constituirea parcului de mijloace necesare realizării acestora: Serviciul de Protecție și Pază, Ministerul Afacerilor Interne, Ministerul Transporturilor;

c) realizarea graficului de transport și asigurarea mijloacelor necesare pentru efectuarea evacuării, în termen de 6 ore de la declararea stării de urgență: Ministerul Transporturilor, autoritățile administrației publice locale;

d) sprijinirea autorităților locale pentru realizarea evacuării populației, precum și pentru transportul resurselor necesare pentru intervenție și asistență de primă necesitate în situații de urgență: Ministerul Afacerilor Interne, Ministerul Sănătății și Ministerul Aparării Naționale; asigurarea transportului pentru animalele și bunurile evacuate: Ministerul Transporturilor, Ministerul Economiei, Comerțului și Relațiilor cu Mediul de Afaceri, Ministerul Afacerilor Interne.

12. Asigurarea energiei pentru iluminat, încălzire și alte utilități

Presupune gestionarea informațiilor despre rețelele de utilități (canal, apă, energie, gaze etc.), poduri, viaducte de interes local/național, precum și alocarea de forțe specializate și coordonarea acestora pentru realizarea lucrărilor specifice.

12.1. Rol principal

a) asigurarea energiei electrice pentru obiectivele critice de răspuns la urgență, refacerea operativă a avariilor produse în rețelele de transport și distribuție a energiei electrice, precum și refacerea operativă a avariilor produse în rețelele de transport și distribuție a gazelor naturale: Ministerul Energiei și Ministerul Economiei, Comerțului și Relațiilor cu Mediul de Afaceri.

12.2. Rol secundar

a) nominalizarea responsabilităților în realizarea măsurilor de intervenție de primă urgență: Ministerul Transporturilor, Ministerul Afacerilor Interne și autoritățile administrației publice locale.

13. Efectuarea depoluării si decontaminării CBRN

Reprezinta totalitatea activitatilor desfasurate de structurile de interventie pentru efectuarea depoluării si decontaminării mediului, populatiei, cladirilor si tehnicii de interventie.

13.1. Rol principal

a) depoluarea si decontaminarea CBRN: Ministerul Afacerilor Interne, prin Inspectoratul General pentru Situatii de Urgenta si alte forte si servicii specializate existente (servicii publice voluntare si servicii private pentru situatii de urgenta).

13.2. Rol secundar

a) depoluarea si decontaminarea CBRN: Ministerul Transporturilor, prin structurile aflate in subordonare/ coordonarea/sub autoritate, pentru infrastructura feroviara, navala si aeriana pe care o are in administrare;

b) depoluarea apelor interioare: Ministerul Mediului, Apelor si Padurilor, prin Administratia Nationala „Apele Romane“, agentii poluatori;

c) depoluarea fluviului Dunarea in context transfrontalier: Ministerul Mediului, Apelor si Padurilor, prin Administratia Nationala „Apele Romane“ (pentru produse si derivate petroliere), Ministerul Transporturilor, prin operatori economici, regii autonome si companii nationale responsabile cu navigatia (pentru alte tipuri de poluanti), agentii poluatori;

d) depoluarea marina la Marea Neagra: Ministerul Transporturilor, prin ANR si ARSVOM, operatori economici, regii autonome si companii nationale aflate in subordine, sub autoritate sau in coordonare, Ministerul Mediului, Apelor si Padurilor, prin Agentia Nationala pentru Protectia Mediului, si Ministerul Educatiei Nationale si Cercetarii Stiintifice, prin institutetele de cercetare de specialitate;

e) depoluarea sau decontaminarea CBRN, dupa caz, in zona costiera: Ministerul Afacerilor Interne, prin Inspectoratul General pentru Situatii de Urgenta, Ministerul Transporturilor, prin ANR, ARSVOM si operatorii economici de profil, Ministerul Mediului, Apelor si Padurilor, prin Agentia Nationala pentru Protectia Mediului, respectiv prin Administratia Nationala „Apele Romane“, Ministerul Dezvoltarii Regionale si Administratiei Publice, prin autoritatile publice judetene si locale;

f) efectuarea decontaminării populatiei, cailor rutiere si cladirilor: Ministerul Afacerilor Interne si, la solicitarea organelor locale, personalul din unitatile specializate ale Ministerului Apararii Nationale cu materialele necesare puse la dispozitie de Ministerul Afacerilor Interne;

g) efectuarea depoluării: Ministerul Economiei, Comertului si Relatiilor cu Mediul de Afaceri, prin operatorii economici de specialitate, Ministerul Transporturilor, prin structurile aflate in subordonare/coordonarea/sub autoritate, pentru obiectivele aflate in administrare, Ministerul Mediului, Apelor si Padurilor, prin Administratia Nationala „Apele Romane“, pentru obiectivele aflate in administrare;

h) efectuarea decontaminării terenurilor si rezervatiilor: Ministerul Agriculturii si Dezvoltarii Rurale, prin operatorii specializati, Ministerul Mediului, Apelor si Padurilor (cu exceptia poluarilor din domeniul radiologic si nuclear unde participa pentru verificarea eficacitatii masurilor luate pentru depoluare/decontaminare);

i) realizarea decontaminării produselor vegetale si animale: Autoritatea Nationala Sanitara Veterinara si pentru Siguranta Alimentelor, prin operatorii specializati;

j) supravegherea gradului de contaminare, evaluarea efectelor asupra mediului si depoluarea cursurilor de apa: Ministerul Mediului, Apelor si Padurilor, agentii poluatori;

k) supravegherea gradului de contaminare, evaluarea efectelor si depoluarea, in caz de poluare marina si costiera: Ministerul Mediului, Apelor si Padurilor, Ministerul Transporturilor, Ministerul Economiei, Comertului si Relatiilor cu Mediul de Afaceri, Ministerul Dezvoltarii Regionale si Administratiei Publice, prin autoritatile publice judetene si locale;

l) supravegherea gradului de contaminare, evaluarea efectelor si depoluarea surselor de apa potabila: Ministerul Sanatatii, prin directiile de sanatate publica - LIR si alte institutii responsabile conform legislatiei

14. Mentinerea, asigurarea si restabilirea ordinii publice pe timpul situatiilor de urgenta

Implica masurile si actiunile desfasurate de structurile de ordine si siguranta publica, potrivit cadrului

specific de reglementare si care vizeaza asigurarea unui climat de siguranta pe timpul actiunilor care vizeaza raspunsul in situatii de urgenta.

14.1. Rol principal

a) mentinerea, asigurarea si restabilirea ordinii publice: Ministerul Afacerilor Interne, prin Inspectoratul General al Jandarmeriei Romane.

14.2. Rol secundar

a) mentinerea si restabilirea ordinii publice: Ministerul Afacerilor Interne, prin Inspectoratul General al Politiei Romane si Inspectoratul General al Politiei de Frontiera, Ministerul Justitiei prin Administratia Nationala a Penitenciarelor, autoritatile administratiei publice locale prin Politia Locala;

b) mentinerea si restabilirea ordinii publice: serviciile private de securitate si ordine publica pentru operatorii economici;

c) stabilirea, potrivit competentelor, a legalitatii interventiei: Ministerul Public.

15. Restabilirea starii provizorii de normalitate

Presupune asigurarea pachetului de masuri si actiuni si sprijinul tehnic de specialitate in situatii care vizeaza sectoarele afectate.

15.1. Rol principal

a) asigurarea conditiilor privind restabilirea starii provizorii de normalitate pe perioada situatiei de urgenta: Ministerul Dezvoltarii Regionale si Administratiei Publice, prin autoritatile administratiei judetene si locale.

15.2. Rol secundar

a) asigurarea masurilor specifice de ordin operativ, in principal de instituire a unor dispozitive de securitate, cercetare, recunoastere, supraveghere, control/examinare si investigare: Serviciul Roman de Informatii, Ministerul Mediului, Apelor si Padurilor, prin Garda Nationala de Mediu - in domeniul protectiei mediului;

b) identificarea mijloacelor specializate pentru restabilirea starii provizorii de normalitate pe perioada situatiei de urgenta: Ministerul Afacerilor Interne, prin Administratia Nationala a Rezervelor de Stat si Probleme Speciale;

c) asigurarea conditiilor privind restabilirea starii provizorii de normalitate pe perioada situatiei de urgenta generata de incidentul sau accidentul nuclear si/sau de urgenta radiologica: autoritatile centrale care au in subordine/coordonare institutii/companii care detin/exploateaza reactori energetici de putere si/sau de cercetare, instalatii si echipamente nucleare si/sau radiologice prin intermediul specialistilor din institutii/companii, Ministerul Economiei, Comertului si Relatiilor cu Mediul de Afaceri, prin Agentia Nucleara si pentru Deseuri Radioactive, Comisia Nationala pentru Controlul Activitatilor Nucleare;

d) asigurarea sprijinului tehnic de specialitate privind verificarea eficacitatii implementarii masurilor pentru restabilirea starii provizorii de normalitate pe perioada situatiei de urgenta generata de incidentul sau accidentul nuclear si/sau de urgenta radiologica prin derularea de programe de monitorizare dedicate: Ministerul Mediului, Apelor si Padurilor, prin Agentia Nationala pentru Protectia Mediului, Ministerul Sanatatii, prin laboratoare de igiena a radiatiilor ionizante, si Ministerul Agriculturii si Dezvoltarii Rurale, prin Autoritatea Nationala Sanitara Veterinara si pentru Siguranta Alimentelor;

e) asigurarea conditiilor privind refacerea provizorie a infrastructurilor critice care contin deseuri radioactive si/sau combustibil ars, a conditiilor pentru limitarea scurgerilor/imprastierii/dispersiei in mediu a substantelor/ materialelor radioactive cu caracter de deșeu, implicate in incident si aflate in stare de depozitare, transport sau tranzitare a teritoriului Romaniei: Ministerul Economiei, Comertului si Relatiilor cu Mediul de Afaceri, prin Agentia Nucleara si pentru Deseuri Radioactive, Ministerul Sanatatii, prin directiile de sanatate publica, laboratoarele de igiena radiatiilor;

f) asigurarea conditiilor pentru refacerea barierelor biologice, recaracterizare si recontainerizare, precum si depozitare interimara in conditii de securitate nucleara a substantelor/materialelor radioactive cu caracter de deșeu implicate in incident: Ministerul Economiei, Comertului si Relatiilor cu Mediul de Afaceri, prin Agentia Nucleara si pentru Deseuri Radioactive;

g) asigurarea conditiilor necesare pentru combaterea eficienta a fenomenelor meteorologice periculoase

si modificarea locala a parametrilor meteoclimatici prin interventii active in atmosfera: Ministerul Agriculturii si Dezvoltarii Rurale, prin operatorii specializati;

h)coordonarea si controlul reconstructiei ecologice a padurilor afectate de incendii: Ministerul Mediului, Apelor si Padurilor, prin Garda Nationala de Mediu;

i)evaluarea rapida a stabilitatii structurilor si stabilirea masurilor de interventie in prima urgenta la constructiile vulnerabile si care prezinta pericol public: Inspectoratul de Stat in Constructii, Corpul expertilor tehnici si asociatiile profesionale in constructii, autoritatile administratiei publice locale, prin structurile din subordine si/sau coordonare;

j)asigurarea conditiilor pentru refacerea sistemelor de comunicatii civile potrivit competentelor: Ministerul Comunicatiilor si pentru Societatea Informationala;

k)asigurarea conditiilor pentru reinceperea cursurilor scolare: Ministerul Educatiei Nationale si Cercetarii Stiintifice, prin inspectoratele scolare.

16. Acordarea de ajutoare de prima necesitate

Vizeaza solicitarea, colectarea, transportul, stocarea, distribuirea ajutoarelor de prima necesitate pentru populatia afectata.

16.1. Rol principal

a)asigurarea ajutoarelor de prima necesitate: Ministerul Afacerilor Interne, prin Administratia Nationala a Rezervelor de Stat si Probleme Speciale.

16.2. Rol secundar

a)centralizarea informatiilor privind necesarul ajutoarelor de prima necesitate: Ministerul Afacerilor Interne, Ministerul Dezvoltarii Regionale si Administratiei Publice, prin autoritatile publice judetene si locale;

b)asigurarea ajutoarelor de prima necesitate: Ministerul Dezvoltarii Regionale si Administratiei Publice, prin autoritatile administratiei judetene si locale, operatorii economici si agentile neguvernamentale potrivit domeniului de competenta;

c)organizarea punctelor de informare a populatiei: Ministerul Afacerilor Interne, prin Inspectoratul General pentru Situatii de Urgenta, Ministerul Dezvoltarii Regionale si Administratiei Publice, prin autoritatile publice judetene si locale.

17. Acordarea asistentei sociale, psihologice si religioase

Vizeaza solicitarea privind asistenta sociala, psihologica si religioasa pentru populatia afectata.

17.1. Rol principal

a)asigurarea ajutorului de acest tip: Ministerul Dezvoltarii Regionale si Administratiei Publice, prin autoritatile publice judetene si locale.

17.2. Rol secundar

a)organizarea punctelor de informare a populatiei: Ministerul Afacerilor Interne, autoritatile publice judetene si locale;

b)centralizarea informatiilor privind necesarul ajutorului de acest tip: Ministerul Afacerilor Interne;

c)asigurarea morgilor temporare si a terenurilor necesare pentru inhumare: Ministerul Dezvoltarii Regionale si Administratiei Publice, prin autoritatile publice judetene si locale;

d)evaluarea si emiterea de masuri de preventie privind impactul psiho-social in caz de urgenta radiologica si nucleara: Ministerul Sanatatii, prin structurile din subordine.

18. Implementarea masurilor de control in cazul evolutiei unor epizootice grave si zoonoze, respectiv implementarea masurilor privind prevenirea situatiilor determinate de atacul organismelor daunatoare plantelor

Vizeaza actiunile desfasurate in scopul implementarii masurilor de control al bolilor, epizootii grave produse de boli majore la animale sau zoonoze, in conformitate cu legislatia sanitara veterinara in vigoare, respectiv implementarea masurilor privind prevenirea situatiilor determinate de atacul organismelor daunatoare plantelor.

18.1. Rol principal

a)stabilirea planului de actiune privind interventia in focar si implementarea activitatilor de combatere: Autoritatea Nationala Sanitara Veterinara si pentru Siguranta Alimentelor, directiile sanitare veterinare

si pentru siguranta alimentelor judetene, respectiv a municipiului Bucuresti;

b)stabilirea planului de actiune pentru prevenirea raspandirii agentilor patogeni la oameni, in cazul zoonozelor: Autoritatea Nationala Sanitara Veterinara si pentru Siguranta Alimentelor si Ministerul Sanatatii;

c)stabilirea planului de actiune pentru prevenirea raspandirii organismelor daunatoare plantelor: Autoritatea Nationala Fitosanitara;

d)stabilirea planului de actiune privind masurile si implementarea acestora pentru prevenirea raspandirii organismelor daunatoare plantelor: Autoritatea Nationala Fitosanitara, prin oficiile fitosanitare judetene.

18.2. Rol secundar

a)stabilirea planului de actiune pentru prevenirea raspandirii agentilor patogeni la oameni, in cazul zoonozelor: Ministerul Sanatatii;

b)conlucrarea cu autoritatile sanitare veterinare judetene pentru controlul miscarilor de animale si pentru respectarea restrictiilor impuse in zonele de control a bolii: Inspectoratul General al Politiei Romane, Inspectoratul General al Politiei de Frontiera;

c)asigurarea pazei si protectiei necesare aplicarii masurilor de control pentru controlul bolii: Inspectoratul General al Politiei Romane, Inspectoratul General al Jandarmeriei Romane;

d)insotirea si paza transporturilor de cadavre animale cu risc patogen inalt catre centrele de ecarisare: Inspectoratul General al Jandarmeriei Romane;

e)conlucrarea cu autoritatile sanitare veterinare judetene la obtinerea permisului de acces in exploatare nonprofesionale/ comerciale: Inspectoratul General al Politiei Romane;

f)instalarea barierele pe drumurile de acces, acolo unde restrictiile privind circulatia o impun: Inspectoratul General al Politiei Romane;

g)gestionarea perturbarilor linistii publice ce pot aparea la localurile de neutralizare a cadavrelor si de impunere a restrictiilor de miscare a animalelor: Inspectoratul General al Politiei Romane;

h)sprijinirea aplicarii masurilor de control in mediul salbatic: Inspectoratul Teritorial de Regim Silvic si Vanatoare, Regia Nationala a Padurilor - Romsilva, Administratia Rezervatiei Biosferei „Delta Dunarii“, Agentia Nationala pentru Protectia Mediului;

i)oprirea si verificarea in trafic a legalitatii si respectarea prevederilor Regulamentului (CE) nr. 1/2005 al Consiliului din 22 decembrie 2004 privind protectia animalelor in timpul transportului si al operatiunilor conexe si de modificare a Directivelor 64/432/CEE si 93/119/CE si a Regulamentului (CE) nr. 1.255/97: Inspectoratul General al Politiei Romane;

j)controlarea, la punctele de trecere ale frontierei de stat, legalitatii si circulatiei transporturilor de animale susceptibile, precum si marfurile alimentare interzise in bagajele calatorilor: Inspectoratul General al Politiei Romane;

k)construirea si supravegherea filtrelor de dezinfectie rutiere instituite pe drumurile publice: Autoritatea Nationala Sanitara Veterinara si pentru Siguranta Alimentelor cu sprijinul Inspectoratului General al Politiei Romane, Inspectoratul General al Jandarmeriei Romane, Inspectoratul General pentru Situatii de Urgenta;

l)instalarea semnalelor si panourilor de avertizare pe caile de acces din zonele de protectie si de supraveghere si in jurul fermelor/curtilor unde boala a fost confirmata: Autoritatea Nationala Sanitara Veterinara si pentru Siguranta Alimentelor, cu sprijinul Inspectoratului General al Jandarmeriei Romane, Inspectoratului General al Politiei Romane, autoritatile administratiei publice locale;

m)indeplinirea operatiunilor de neutralizare a materialului de risc patogen reprezentat de cadavrele de animale, atunci cand se utilizeaza metoda alternativa de incinerare la fata locului: Autoritatea Nationala Sanitara Veterinara si pentru Siguranta Alimentelor, cu sprijinul Inspectoratului General al Jandarmeriei Romane, Inspectoratului General pentru Situatii de Urgenta;

n)stabilirea de masuri pentru preintampinarea incendiilor, atunci cand se utilizeaza metoda alternativa de denaturare a materialului de risc patogen: Inspectoratul General pentru Situatii de Urgenta;

o)monitorizarea impactului pe care il au activitatile de control al focarelor de boala asupra mediului: Agentia Nationala pentru Protectia Mediului, Garda Nationala de Mediu;

- p) sancționarea încălcarilor prevederilor legale privind protecția mediului, prevenirea riscurilor și limitarea amenințărilor de ordin ecologic, respectiv poluarea resurselor de apă, a aerului, diminuarea fertilității solului în timpul activității de control al focarelor de boli majore: Garda Națională de Mediu;
- q) controlul modului de respectare a legislației de mediu privind ariile naturale protejate, conservarea habitatelor naturale, a florei, faunei salbatice și acvaculturii în activitatea de control a focarelor de boli majore: Garda Națională de Mediu;
- r) urmărirea respectării condițiilor din autorizația de mediu în activitatea de control a focarelor de boli majore: Garda Națională de Mediu;
- s) asigurarea accesului rapid la resursele locale prin asigurarea logisticii și a autorizațiilor necesare: comitetele județene/locale pentru situații de urgență;
- s) sprijinirea centrelor de intervenție în teren cu personal, vehicule, logistică și echipamente: comitetele județene/locale pentru situații de urgență;
- t) participarea la evaluarea animalelor, în vederea despăgubirii proprietarilor acestora: comitetele județene/locale pentru situații de urgență;
- t) identificarea și punerea la dispoziție a terenurilor pentru metode alternative de denaturare - incinerare/îngropare: comitetele județene/locale pentru situații de urgență;
- u) sprijinirea cu personal a activităților referitoare la incarcare, sapare, astupare, îngrădire etc. ce se pot ivi în activitatea de neutralizare alternativă: Inspectoratul General al Jandarmeriei Române, Inspectoratul General pentru Situații de Urgență, comitetele județene/locale pentru situații de urgență;
- v) asigurarea transportului incineratoarelor mobile de la locul de garare la locul evoluției focarelor de epizootii: Autoritatea Națională Sanitară Veterinară și pentru Siguranța Alimentelor cu sprijinul autorităților locale;
- w) asigurarea transportului materiilor de risc - subproduse de origine animală nedestinate consumului uman: Autoritatea Națională Sanitară Veterinară și pentru Siguranța Alimentelor cu sprijinul comitetelor județene/locale pentru situații de urgență;
- x) coordonarea activității de denaturare în întreprinderi specializate a materialelor cu risc patogen reprezentate de cadavrele animale rezultate în urma combaterii focarelor de epizootii grave: Ministerul Agriculturii și Dezvoltării Rurale.

CAPITOLUL II

Caracteristicile teritoriului administrativ al comunei Certeju de Sus cu satele aparținătoare

Secțiunea 1

Amplasarea geografică și relieful

Comuna ocupă partea de S-E ai Munților Metaliferi, fiind așezată, la circa 18 km distanță de Deva .

a)- suprafață, vecinătăți :

Teritoriul administrativ al comunei Certeju de Sus, cu satele aparținătoare este de 8695 ha, din care :

- teren neagricol 4590 ha, cuprinzând construcții, drumuri, păduri, etc. ;
- teren agricol 4105 ha, cuprinzând teren arabil, livezi, pășuni, fânețe, grădini, etc.

comuna se învecinează astfel (**Anexa nr. 1**) :

- la N și NE – cu comuna Balsa ;
- la NV – cu comuna Baita ;
- la V – cu comuna Baita ;
- la SV – cu comuna Soimus ;
- la S – cu comuna Harau ;
- la E și SE – cu comuna Rapoltu Mare

b)- forme de relief, specificități, influențe :

Teritoriul administrativ al comunei Certeju de Sus, situat la o altitudine de 300 – 1080 m fiind un adevărat laborator minereologic de o complexitate rar întâlnită pe o suprafață relativ redusă.

c) caracteristici ale solului:

El se caracterizează prin:

- **caracteristicile pedologice ale solului** : Cele mai răspândite tipuri sunt solurilebrune acide , solurile roșii eumezobazice și soluri brune luvice iar în zonele mai înalte soluri brune acide și andosoluri.

Secțiunea a 2-a

Caracteristici climatice

a)- regimul climatic, specificități, influențe :

, se încadrează în unul din cele două tipurile climatice din țara noastră :

- clima de continentală moderată de deal cu altitudini mijlocii, (în depresiunea și pe dealurile până la 800 m în jurul acesteia), cu 3-4 luni reci și umede și 8-9 luni temperate, datorită condițiilor de circulație a aerului.

b)- regimul precipitațiilor- cantități lunare și anuale, valori medii, valori extreme înregistrate, vârfuri istorice :

Regimul precipitațiilor este influențat de poziția față de direcția de deplasare a maselor de aer care este dominantă din sectorul vestic.

Cantitatea medie anuală este de 700 mm. În februarie cad cele mai mici cantități de precipitații (cca 30 mm), iar în iulie cad cele mai mari (cca 80 mm).

În zona Certejului ninge aproximativ 20-25 de zile, zăpada păstrându-se pe sol, în medie, 40 de zile.

c)- temperaturi – lunare și anuale, valori medii, valori extreme înregistrate – vârfuri istorice

În zona Certejului temperatura este influențată de poziția sa intramontană, de gradul de deschidere care se răsfrânge în circulația aerului (cu stagnare îndelungată a aerului rece și inversiuni de temperatură în depresiune închisă și cu circulație mai intensă și drenaj aerian mai bun în depresiune deschisă)

În raport cu altitudinea și cu poziția față de circulația generală a maselor de aer, se înregistrează temperaturi medii anuale diferite. Temperaturile medii anuale sunt de 8⁰ C în zona Certejului. Astfel, vara, temperaturile medii ale lunii iulie în zonă sunt de 18⁰ C. Iarna, temperaturile medii ale lunii ianuarie în zonă sunt de -3⁰ C.

Amplitudinea termică medie în zona Certejului, este de cca 21⁰ C (-2⁰ C în ianuarie și cca 20⁰ C în iulie).

Extreme termice : - maximă : 38 C în 17.08.1953 ;

- minimă : - 28,9⁰ C în 20.01.1945 .

d)- fenomene meteorologice extreme – furtuni, tornade, etc. :

Circulația maselor de aer este predominant vestică. Vântul este semnalat primăvara. Rezultă efectul topirii bruște a zăpezii și se produc scurgeri importante pe versanți, cu creștere bruscă a torenților și producerea inundațiilor.

În zona Certejului, nu au fost remarcate furtuni, tornade sau alte fenomene meteorologice extreme, ci doar câteva vânturi de intensitate mai mare, care nu au produs pagube majore.

Secțiunea a 3-a **Rețea hidrografică :**

Structura geologică variată a reliefului, determină condiții variate de zăcământ acvifer: de la straturi acvifere în cristalin la straturi acvifere sub sedimentar. La marginea depresiunii și în largă vale a sunt straturi acvifere în glacis, în formațiuni de terasă sau în depozite de luncă. Densitatea rețelei hidrografice este de 0,9 – 0,11 km/km².

a)- După tipul de alimentare, rețeaua hidrografică a Certejului aparține tipului pluvial moderat cu scurgere superficială (30 -40%) și alimentare subterană moderată (10-15 %).

Rețeaua hidrografică cuprinde :

- Valea Certejului, care strabate localitatea Certeju de Sus ;
- Valea Hondolului;
- Valea Varmagii care strabate localitatea Varmaga;
- Valea Nojagului, care străbate localitatea Nojag și se varsă în partea inferioară a Văii Certejului ;
- alte ape curgătoare adiacente, pe plan local, lipsite de debit major care, în cea mai mare parte a anului sunt secare ;

b)- lacuri de acumulare :

Lacul de acumulare Faerag .

Caracteristici tehnice : suprafața – 3,3 ha, lățime baraj – 90 m, lungime – 2650 m, , adâncime – 8 m, volum – 35 mii m³, lac de categoria D, natura fundului – pietriș și aluviuni, posibilități de golire – cu priza de apă prevăzută cu robinet de închidere și deversor de preaplin, natura mediului – stâncos.

c)- caracteristic pedologice :

În lunca mare și largă a piriului sunt soluri aluvionare, gleice și pseudogleice, cernoziomuri, levigate.

În restul depresiunii, pe terase și dealuri piemontane se găsesc soluri brune de terasă, cernoziomuri, smolnițe, , trecându-se spre soluri brune și brun-roșcate de pădure, în diferite grade de podzolire. Se mai găsesc local, soluri negre de fânețe, rendzine și pseudorendzine, soluri cu puternică eroziune și chiar rocă la zi.

d)- lacuri, iazuri – suprafețe, adâncimi mici ;

e)- acumulări piscicole – suprafețe mici ;

Secțiunea a 4-a **Populația :**

a)- numărul populației :

Certeju de Sus : 1426 (bărbați =710 , femei = 716)

Bocsa Mare : 1 (femei = 1)

Bocsa Mica : 124 (bărbați = 60, femei = 64)

Hondol : 496 (bărbați = 249, femei = 247)

Magura Toplita: 113 (barbati = 57, femei = 56)

Nojag: 271 (barbati = 130, femei = 141)

Sacarimb: 171 (barbati = 84, femei = 87)

Toplita Muresului; 88 (barbati = 48, femei = 40)

Varmaga; 343 (barbati = 167, femei = 176)

TOTAL : 3034 (barbati = 1506, femei = 1528)

Din totalul populației , aprox. 231 sunt salariați , 2803 nesalariați.

b) mișcarea naturală :

Natalitatea, alături de reducerea mortalității și creșterea duratei medii a vieții, este una din componentele cele mai însemnate ale evoluției numărului și structurii populației.

Procentul de natalitate este de 7,79 ‰

Procentul de mortalitate este de 9,90 ‰ .

d)- densitatea/concentrarea populației pe zone, aglomerări :

Populația are o densitate mai mare în localitatea Certeju de Sus în zona blocurilor de locuit și la operatorii economici .

În rest, în satele aparținătoare, densitatea este normală, de aprox. 73 locuitori/km².

Secțiunea a 5-a Căi de transport :

a)- căile de transport rutiere :

Nr. crt	Numărul drumului	Denumirea drumului	Lungime (km.)	Obs.
1	2	3	4	5
:				
Drumuri județene :				
1	761	Deva - Geoagiu	30	
2	761 A	Certeju de Sus – Toplita Muresului - Boholt - Șoimuș	14	
3	761 B	Bîrsău – Vărmaga - Bămpotoc	16	
4				
5				
Drumuri comunale :				
1	28 C	Certej - Hondol	2,5	
2	24 A	Bocșa Mică - Voia	3,4	
3	27 B	Vărmaga - Codru	4,11	
4	27 D	Nojag - Săcărâmb	3,8	
5	26 A	Toplița Mureșului - Măceșu	1,5	
6	26 B	Toplița Mureșului	0,95	

Majoritatea drumurilor sunt în stare bună.

Nu există tuneluri.

Secțiunea a 6-a Dezvoltare economică :

a)- zone industrializate/ramuri :

- industrie alimentara
- comerț.

b)- depozite/rezervoare, capacități de stocare, risc minim :

- 100 to.

c)- exploatări miniere:

- prospectiuni

d)- fondul funciar – terenuri agricole, terenuri împădurite, etc.:

- terenuri agricole – 3061 ha (arabil- 1259 ha, pășuni- 871 ha, fânețe- 930 ha, livezi- 4 ha)
- suprafețe împădurite – 5144 ha ;
- ape – 13 ha,
- drumuri – 46 ha,
- construcții, curți – 175 ha
- alte terenuri –129 ha.

Gospodării ale populației : 1193

e)- creșterea animalelor (numai de către populație), astfel :

Efective aproximative de animale:

- bovine 493 (matca = vaci- 348, juninci- 20); restul sunt viței ;
- porci 136 (matca = scroafe- 18) ;
- ovine 5199 și 264 miei ;
- caprine 378
- cabaline 32 ;
- păsări 4000 ;

Apărarea sănătății animalelor, prevenirea transmiterii de boli de la animale la om, siguranța alimentelor de origine animală, destinate consumului uman, salubritatea furajelor animalelor și protecția mediului în raport cu creșterea animalelor, constituie o problemă de stat și o îndatorire pentru toți locuitorii din zonă.

- istoric : biserici monumente istorice din localitățile apropiate
- tradiții și obiceiuri : nedei, nunți, arta populară , legate de principalele sărbători creștine, etc.
 - Pensiuni la domiciliu particulare – 2, cu câte 3-4 camere fiecare

g)- apariții de noi activități economice în cadrul zonei :

- dezvoltarea turismului ;
- creșterea activității economice poate fi mult facilitată de existența unor capacități de producție aflate în stare de conservare, în special în domeniul industriei alimentare (abator) și o serie de hale și spații disponibile pentru activități economice ;
- existența unor terenuri destinate construirii unor obiective noi sau pentru agricultură.

h)- resurse naturale :

Secțiunea a 7-a **Infrastructuri locale :**

- a)- instituții publice – cultură, ocrotirea sănătății :
- Primăria comunei Certeju de Sus , care are în subordine Serviciul Public pentru Situații de urgență, Centrul de zi pentru copii și altele;
 - Cămine culturale ;
 - Poliția comună;
 - Școli generale în fiecare localitate aparținătoare
 - Grădinițe cu program normal ;
 - Cabinete particulare de medicină generală
 - Farmacie

b)- rețele de utilități: apă, canalizare, electrice , etc.

1.- REȚELE DE ALIMENTARE CU APĂ :

A.- Surse de alimentare cu apă :

Firma = SC „Apa prod” SA Deva

1.- Stația de tratare Certeju de Sus :

Sursa : lacul „Făerag” (2,2 l/sec)

Distribuirea se face prin cădere.

Instalații aferente (în incinta stației):

- cămine, vane aducțiune, stație preclorinare, decantoare orizontale, puț colector central.

Instalații aferente (în clădirea stației) :

- stație clorinare, laborator analize, sală filtre,

2.- 1 bazin de 500 mc apă pentru Certeju de Sus , situat pe str. Valea Făeragului Distribuția din bazin către populație se face prin cădere liberă și este folosit pentru completarea necesarului de apă.

3.- Sursa. Izvor „Sturu” (0,69 l/sec).

Conductă transport Hondol – Certeju de Sus, \varnothing 63 mm, în lungime de 5 km, care face alimentarea cu apă brută a loc. Hondol și Certeju de Sus , prin 98 branșamente, pe o distanță de distribuție de 2,5 km. (aparține de SC „Apaprod” Deva).

B.- Rețele de alimentare (distribuție) cu apă :

Firma = SC „Apaprod” Deva, Certeju de Sus

Rețeaua de alimentare cu apă a comunei Certeju de Sus a fost realizată în anul 1982, din conducte de oțel în lungime totală de 10,6 km, din care :

- 6,6 km oțel, $D_n = 50 - 4.000$ mm ;
- 4,0 km oțel, $D_n = 400$ mm.

Ca urmare a stării precare , s-a început reabilitarea rețelei, pe o lungime de aprox. 2,545 km + instalațiile aferente : 510 apometre, 20 vane montate, 4 hidranți incendiu.

2.- REȚELE DE CANALIZARE ȘI EPURARE A APELOR UZATE ȘI PLUVIALE :

Firma SC „Apaprod” Deva

1.- Stație de epurare a apelor uzate în zona „Luncă” , Certeju de Sus

Cu funcționare în treaptă mecanică, având o capacitate de 62 mc/zi (0,72 l/sec). A fost construită în anul 1974 și are în componere următoarele componente :

- grătar cu curățire manuală, 2 decantoare „Imhoff”, stație pompare manuală din decantoare, paturi de uscare a nămolului cu pat drenant și diguri de pământ cu capacitate de 60 mc, grup de exploatare.

2.- Colectorul principal cu $D_n = 600$ mm,

3.- descrescător cu Dn = 400 mm

4.- Rețeaua stradală, Dn = 300 – 250 mm, în lungime totală de 4,9 km.

3.- REȚELE DE ENERGIE ELECTRICĂ :

1.- Rețea de înaltă tensiune (220 KV) : = 15,8 km, (traversează zona)

2.- Rețea de medie tensiune (20 KV) :

- LEA (linie electrică aeriană) – 8,72 km ;

3.- Rețea de joasă tensiune (0,4 KV) pt. consumatori casnici și industriali :

- LEA = (linie electrică aeriană) – 50,12 km ;

4.- Instalații aferente :

- Post de transformare zidit (PTZ) - Certeju de Sus = 1 (de la 20 la 0,4 KV) ;

- Post de transformare aerian (PTA) – Certeju de Sus = 3;

- Hondol = 2

- Vărmaga = 2

- Nojag = 1

- Rețelele electrice aeriene sunt din cablu de aluminiu, pe stâlpi de beton.

4.- REȚELE DE COMUNICAȚII :

B.- Străzi în Certeju de Sus (L = 20,5 km, din care aprox. 18,3 asfalt) :

Nr. crt.	Denumirea străzii	Lungime (km.)	Starea străzii	Obs.
1	Teilor	0,8	- betonată	
2	Rozelor	0,075	- asfalt	
3	Valea Făeragului	2,5	- betonată	
4	Tineretului	0,1	- asfaltată	

C.- Poduri, podețe, punți :

1.- Poduri :

Nojag :

- DJ 761B – 1 peste pr.Certej – beton ;

- DJ 761B – 1 peste pr. Nojag - beton ;

- DJ 761B – 1 peste pr. Nojag – beton ;

Certeju de Sus :

- DJ 761 – 1 peste pr. Certej – beton ;

- DJ 761 – 1 peste pr. Certej - beton ;

Hondol :

- DC28C – 1 peste pr- Hondol – beton ;

2.- Podețe :

Vărmaga – 3 peste pr. Vărmaga – beton ;

Hondol – 2 peste pr. Hondol – beton ;

6.- REȚELE DE TELEFONIE :

A.- Cabluri de acces metalice = 7.871 km., din care :

a) – Distribuție primară – 3.120 km, din care :

- îngropat în canalizație – 3.020 km.

b) – Distribuție secundară – 74.751 km., din care :

- aerian – 4.737 km;
- îngropat – 1.886 km. ;

Toată rețeaua de cabluri de acces deservește un număr de 8.125.640 km perechi.

B.- instalații aferente :

- cabinete de distribuție stradale cu capacitate de 1000-2000 per. = 3 buc.
- suport rețea aeriană de acces :
 - suport închiriat – stâlpi beton = 250 buc

C.- rețea telefonie mobilă = releu Vodafone , Cosmote , Orange în loc Măgura Toplița și Săcărâmb;

7.- REȚELE IMPORTANTE DE RADIO ȘI TELEVIZIUNE :

- post de televiziune – prin cablu SC „NELY NET” SRL str. Valea Făeragului ,anexă , cămin cultural Certeju de Sus.

- locuri de adunare și cazare a populației în situații de urgență – tabere de sinistrați :

Conform Planului de evacuare, astfel :

- locuri de adunare a populației :

Certeju de Sus – curtea Primăriei, curtea Șc.Gimnazială. Certeju de Sus ;

În localitățile aparținătoare – în vatra satului, în fața școlilor generale

- locuri de cazare a populației :

Certeju de Sus – sediile instituțiilor de învățământ, cămin, etc. ;

Localitățile aparținătoare – cămine culturale, școli .

- nu există tabere de sinistrați în zona .

Secțiunea a 8-a

Specific regional/local :

a)- vecinătăți, influențe, riscuri transfrontaliere:

Nu este cazul.

CAPITOLUL III

Analiza riscurilor generatoare de situații de urgență :

Secțiunea 1

Analiza riscurilor naturale :

Identificarea riscurilor trebuie să permită cunoașterea mecanismelor și condițiilor de producere/manifestare a situațiilor de urgență, amploarea și efectele posibile ale acestora.

- riscuri naturale (cf.A1 din HGR nr. 557/2016) :

Furtuni si viscol	Inundații	Fenomene meteorologice periculoase				Incendii de vegetatie	Avalanșe	Fenomene distructive de origine geologică	
		Căderi masive de zăpadă	Tornade	Secetă	Temperaturi extreme			Alunecări de teren	Cutremure de pământ
1	2	3	4	5	6	7	8	9	10

- se nominalizeaza toate cursurile de apa care pot produce inundatii - plan inundatii

- se descriu toate riscurile naturale

conform capitolului 3

a1)- **Inundații** - Topire bruscă a stratului de zăpadă (depusă din ianuarie și februarie în cantitate mare) și scurgeri de pe versanți duce la creșterea bruscă a nivelurilor râurilor cu depășiri ale cotelor de apărare care are ca rezultat, de regulă în perioada aprilie - mai a anului, fenomenul producerii inundațiilor pe perioadă scurtă cu cantități mari de apă, pe suprafețele zonelor cu așezări gospodărești din apropierea torenților, pâraielor și râurilor mici. Nu au fost cazuri majore care să producă pagube importante.

Inundațiile în amonte de porțiunea locuită a Certejului de Sus poate fi previzibilă cu 1-2 ore înainte ca acest lucru să se întâmple. Nu necesită imediat evacuarea persoanelor. De asemenea, se pot crea atât diguri din pământ sau saci cu nisip, sau șanțuri pentru scurgerea apei înapoi în marca sa.

d1)- **Cutremure** - În zona Certeju de Sus, ca de altfel în tot județul Hunedoara, nu sunt zone cu risc seismic în conformitate cu informația primită de la Inspectoratul de Stat în Construcții - Inspectoratul Județean în Construcții Hunedoara, care comunică următoarele:

- «*potrivit hărții de zonare seismică din normativul p.100-92, județul Hunedoara se află în zona „F”, corespunzătoare gradului seismic minim 6. – nu sunt construcții sau clădiri încadrate în clase de risc seismic.*».

Secțiunea a 2-a

Analiza riscurilor tehnologice :

- riscuri tehnologice (cf.A1 din HGR nr. 557/2016) :

Accidente, avarii, explozii și incendii				Poluare de Ape	Prăbușiri de construcții, instalații sau amenajări	Eșecul utilităților publice	Căderi de obiecte din atmosferă / cosmos	Munitie neexplodată sau nedeactivată rămasă din timpul conflictelor militare
Accidente, avarii, explozii și incendii în activități de transport și depozitare produse periculoase	Accidente, avarii, explozii și incendii în activități de transport și depozitare produse periculoase	Accidente, avarii, explozii și incendii în activități de transport	Accidente, avarii, explozii, incendii sau alte evenimente în activitățile nucleare sau radiologice					
1	2	3	4	5	6	7	8	9

- Lac acumulare Făerag – situat la Nord - Vest de Certeju de Sus, poate afecta localitatea Certeju de Sus operatorii economici Brutăria Certeju de Sus, Administrația publică, populația, unitățile de învățământ, unități comerciale, etc.

Zonele de risc crescut sunt zonele aglomerate cum ar fi :stația de tratare a apei potabile , blocurile, Școala generală cl.I-IV, centrele comerciale , etc.

a)- industriale :

c)- nucleare : nu intrăm în zona de planificare la urgențe pentru risc nuclear. Cea mai apropiată centrală atomo-electrică este cea din Ungaria, situată pe Dunăre, în localitatea Paks. În situația producerii unui accident nuclear în această locație, se aplică procedurile stabilite prin Planul de intervenție la urgență radiologică, plan care se află la nivelul județului și care conține detalii legate de dispunerea surselor, forțelor și mijloacelor de intervenție, colaborarea dintre instituții, măsuri și proceduri.

d)- riscuri de poluare a apelor :

Nu avem în zonă sau în aval pe pârauri operatori economici sau surse de poluare a apelor. Nu a fost cazul de poluare a apelor decât cu apă rezultată din galeriile subterane ale minelor.

- e)- prăbușiri de construcții, instalații sau amenajări – nu este cazul
- f)- eșecul utilităților publice – nu este cazul
- g)- căderi de obiecte din atmosferă sau cosmos – nu este cazul
- h)- muniție neexplodată – nu este cazul.

Secțiunea a 3-a

Analiza riscurilor biologice :

- riscuri biologice (cf.A1 din HGR nr. 557/2016) :

Epidemii	Epizootii/ Zoonoze	Risc radiologic	Incendii	Situații determinate de atacul organismelor dăunătoare plantelor
1	2	3	4	5

Laboratoare private de analize medicale care manipulează produse biologice nu există;

Zone locuite paupere, fără utilități publice :

-satele Măgura -Toplița , Nojag , Vărmaga ,Săcărâmb nu au racord apă-canal.

Nu au existat poluări accidentale ale surselor de apă utilizate în vederea potabilizării.

Secțiunea a 4-a

Analiza riscurilor de incendiu :

Riscul producerii de incendii, este următorul :

- la case și gospodăriile populației = 48 % ;
- la pajisti = 28 % ;
- la păduri = 12 %
- la obiective industriale = 3 %
- la autovehicule = 8 %
- alte situații = 1 %

Incendiile la case și anexe gospodărești au frecvența mai mare în perioada sezonului rece, când se fac focuri în sobe, la pajști și resturi vegetale în perioada de primăvară, la păduri în perioada de vară.

Dotarea SVSU este următoarea : 1 autospeciale cu apă și spumă , 2 motopompe pentru inundații, materiale aferente. Comuna dispune de . 4 hidranți operativi, iar restul în curs de reabilitare, o dată cu reabilitarea rețelei de apă a comunei, când se va mări și numărul hidranților. Se va urmări îmbunătățirea dotării SVSU.

Există la toți operatorii economici și instituții publice, echipe de PSI, materiale și utilaje, în funcție de importanța acestora.

Secțiunea a 5-a

Analiza riscurilor sociale :

Obiective sursă de risc social :

Analizarea riscurilor sociale în funcție de evidentele existente privind adunări tîrguri, festivaluri și alte manifestări periodice cu afluența mare de public și mișcările sociale posibile

Secțiunea a 6-a**Alte tipuri de riscuri**

Analizarea pe baza statisticilor a intervențiilor cele mai des desfășurate , cum sunt: descarcerari , asistenta medicala , evacuarea apei din subsolul cladirilor ,salvări de persoane si animale

Epidemii- Sanatate publica

Epizotii- DSV

CAPITOLUL IV
Acoperirea riscurilor

Secțiunea 1**Concepția desfășurării acțiunilor de protecție-intervenție :**

(1.) Evitarea manifestărilor riscurilor , reducerea frecvenței de producere ori limitarea consecințelor acestora, se realizează prin următoarele acțiuni :

- a)- monitorizarea permanentă a parametrilor meteo, seismici, de mediu, hidrografici, etc. și transmiterea datelor la autoritățile competente ;
- b)- activități preventive ale C.L.S.U. și autorităților publice, pe domenii de activitate ;
- c)- informarea populației asupra pericolelor specifice comunei Certeju de Sus și asupra comportamentului de adoptat în cazul manifestării unui pericol ;
- d)- exerciții și aplicații.

(2.) Activitățile preventive planificate, organizate și desfășurate în scopul acoperirii riscurilor, sunt :

- a)- controale și inspecții de prevenire ;
- b)- avizare/autorizare de securitate la incendiu și protecție civilă ;
- c)- acordul ;
- d)- asistență tehnică de specialitate ;
- e)- informare preventivă ;
- f)- pregătirea populației ;
- g)- constatarea și sancționarea încălcărilor prevederilor legale.

(3.) Planurile de intervenție vor cuprinde informații referitoare la :

- a)- categoriile de servicii de salvare/intervenție în caz de urgență și amplasarea unităților operative ;
- b)- încadrarea și mijloacele de intervenție și protecție a personalului/populației pentru fiecare tip de risc, pe categorii de forțe și mijloace, cum sunt : autospecialele de lucru cu spumă și apă, alte tipuri de autospeciale, servanți pompieri, asistenți, etc. ;
- c)- zona de acoperire a riscurilor ;
- d)- timpii de răspuns, cuantificați de comisia IJSU ;
- e)- activitatea operațională, prin prezentarea detaliată a ponderii intervențiilor la incendii ; asistenta medicală de urgență, reanimare și descarcerare; deblocări/salvări de persoane, salvări de animale, etc. ;
- f)- alte informații considerate necesare .

Secțiunea a 2-a**Etapele de realizare a acțiunilor :**

Desfășurarea intervenției cuprinde următoarele operațiuni principale :

- a)- alertarea și/sau alarmarea SVSU și a altor unități de intervenție vecine ;

- b)- informarea personalului de conducere asupra situației reale ;
- c)- deplasarea la locul intervenției ;
- d)- intrarea în acțiune a forțelor, amplasarea mijloacelor și realizarea dispozitivului preliminar de intervenție ;
- e)- transmiterea dispozițiilor preliminare ;
- f)- recunoașterea, analiza situației, luarea deciziei și darea ordinului de intervenție ;
- g)- evacuarea, salvarea și/sau protejarea persoanelor, animalelor și bunurilor ;
- h)- realizarea, adaptarea și finalizarea dispozitivului de intervenție la situația concretă ;
- i)- manevra de forțe ;
- j)- localizarea și limitarea efectelor evenimentului/dezastrului ;
- k)- înlăturarea unor efecte negative ale evenimentului/dezastrului ;
- l)- regruparea forțelor și a mijloacelor după îndeplinirea misiunii ;
- m)- stabilirea cauzei producerii evenimentului și a condițiilor care au favorizat evoluția acestuia ;
- n)- întocmirea procesului verbal de intervenție și a raportului de intervenție ;
- o)- retragerea forțelor și mijloacelor de la locul acțiunii la locul de dislocare permanentă ;
- p)- restabilirea capacității de intervenție ;
- q)- informarea IJSU/ președintelui CLSU ;
- r)- analiza intervențiilor și evidențierea măsurilor de prevenire/optimizare necesare ;

Secțiunea a 3-a

Faze de urgență a acțiunilor :

În funcție de locul, natura, amploarea și de natura evenimentului, intervențiile SPSU sunt organizate astfel :

- a)- urgența I – asigurată de SPSU Certeju de Sus sau echipa de intervenție a obiectivului afectat ;
- b)- urgența a II-a – asigurată de subunitățile IJSU ;
- c)- urgența a III-a – asigurată de 2 sau mai multe unități limitrofe ;
- d)- urgența a IV-a – asigurată de grupări operative, dislocate la ordinul IGSU, în cazul unor intervenții de amploare și de lungă durată.

Secțiunea a 4-a

Acțiunile de protecție-intervenție :

Forțele de intervenție specializate acționează conform domeniului lor de competență, pentru :

- a)- salvarea și/sau protejarea oamenilor, animalelor și bunurilor materiale, evacuarea și transportul victimelor, cazarea sinistraților, aprovizionarea cu alimente, medicamente și materiale de primă necesitate ;
- b)- acordarea primului ajutor medical și psihologic, precum și participarea la evacuarea populației, instituțiilor publice și a operatorilor economici afectați ;
- c)- aplicarea măsurilor privind ordinea și siguranța publică pe timpul producerii situației de urgență specifice ;
- d)- dirijarea și îndrumarea circulației pe direcțiile și în zonele stabilite ca accesibile ;
- e)- diminuarea și/sau eliminarea avariilor la rețele și clădiri cu funcții esențiale, a căror integritate pe durata cutremurelor este vitală pentru protecția populației ; stațiile de pompieri și sediile poliției, spitale și alte construcții aferente serviciilor sanitare care sunt dotate cu secții de chirurgie și de urgență, clădirile instituțiilor cu responsabilitate în gestionarea situațiilor de urgență, în apărarea și securitatea națională, stațiile de producere și distribuire a energiei și/sau care asigură servicii esențiale pentru celelalte categorii de clădiri menționate, garajele de autovehicule ale serviciilor de urgență de diferite categorii, rezervoare de apă și stații de pompare esențiale pentru situații de urgență, clădiri care

conțin gaze toxice, explozivi și alte substanțe periculoase, precum și pentru căi de transport, clădiri pentru învățământ ;

f)- limitarea proporțiilor situațiilor de urgență specifice și înlăturarea efectelor acestora cu mijloacele din dotare.

Secțiunea a 5-a

Instruirea :

(1.) Pregătirea forțelor profesionale de intervenție se realizează în cadrul instituțiilor abilitate prin lege, pe baza unor programe adecvate avizate de IJSU și aprobate de CJSU.

(2.) Primarul, care este și președintele CLSU și conducerile operatorilor economici și instituțiilor publice au obligația de a asigura cunoașterea de către forțele destinate intervenției, precum și de către populație a modalităților de acțiune conform planurilor aprobate de analiză și acoperire a riscurilor .

Secțiunea a 6-a

Realizarea circuitului informațional-decizional și de cooperare :

Sistemul informațional decizional cuprinde ansamblul subsistemelor destinate observării, detectării, măsurării, înregistrării, stocării și prelucrării datelor specifice, alarmării, notificării, culegerii și transmiterii informațiilor și a deciziilor de către factorii implicați în acțiunile de prevenire și gestionare a unei situații de urgență.

Informarea secretariatului permanent al CJSU asupra locului producerii unei situații de urgență specifică, evoluției acestora, efectelor negative produse, precum și a măsurilor luate, se realizează prin rapoarte operative .

Primarul și CLSU, precum și conducerile operatorilor economici și instituțiilor amplasate în zonele de risc au obligația să asigure preluarea de la stațiile centrale și locale a datelor și avertizărilor meteorologice și hidrologice, în vederea declanșării acțiunilor preventive și de intervenție.

CAPITOLUL V

Resurse umane, materiale și financiare :

Alocarea resurselor materiale și financiare necesare desfășurării activității de analiză și acoperire a riscurilor se realizează, potrivit reglementărilor în vigoare, prin Planul de asigurare cu resurse umane, materiale și financiare pentru gestionarea situațiilor de urgență, elaborate de CLSU.

Consiliul local prevede anual, în bugetul propriu, fonduri necesare pentru asigurarea resurselor umane, materiale și financiare necesare analizei și acoperirii riscurilor din comuna Certeju de Sus.

În funcție de categoriile de riscuri identificate, mecanismele și condițiile de producere/manifestare, de amploarea și efectele posibile ale acestora, se stabilesc tipuri de forțe și mijloace necesare de prevenire și combatere a riscurilor, astfel :

- a)- inspecții de prevenire ;
- b)- servicii profesionale/voluntare/private pentru situații de urgență ;
- c)- formațiuni de asistență medicală de urgență și descarcerare ;
- d)- formațiuni de protecție civilă : echipe de căutare-salvare, NBC și pirotehnice ;
- e)- alte formațiuni de salvare : Crucea Roșie, Salvamont, scafandrii profesioniști, echipe de radioamatori, etc. ;
- f)- grupe de sprijin .

Pe lângă tipurile de forțe specializate prevăzute mai sus, mai pot acționa, după caz, în condițiile legii : unitățile poliției, jandarmeriei, structurile poliției comunitare, formațiuni de voluntari ai

societății civile specializați în intervenții în caz de urgență și organizați în organizații neguvernamentale cu activități specifice, etc.

Forțele auxiliare se stabilesc din rândul populației și salariaților, al formațiunilor de voluntari, altele decât cele instruite special pentru situații de urgență, care acționează conform sarcinilor stabilite pentru formațiile de protecție civilă organizate la operatorii economici și societățile comerciale în planurile de apărare specifice, potrivit legii.

CAPITOLUL VI

Logistica acțiunilor

Sistemul forțelor și mijloacelor de intervenție în cazul producerii unei situații de urgență se stabilește prin Planurile de apărare specifice elaborate, potrivit legii, de autoritățile, instituțiile publice, societatea civilă și operatorii economici cu atribuții în acest domeniu, conform regulamentelor privind prevenirea și gestionarea situațiilor de urgență specifice tipurilor de riscuri.

Forțele și mijloacele de intervenție se organizează, se stabilesc și se pregătesc din timp și acționează conform sarcinilor stabilite prin Planurile de apărare specifice.

Logistica acțiunilor de pregătire teoretică și practică, de prevenire și gestionare a situației de urgență specifice, se asigură de autoritățile, instituțiile și operatorii economici cu atribuții în domeniu, în raport de răspunderi, măsuri și resurse necesare.

Întocmit,
Inspector Protecție Civilă
Secretar comună Bugi Ovidiu

ANEXE :

- 1.- Lista autorităților și factorilor care au responsabilități în analiza și acoperirea riscurilor în comuna Certeju de Sus - **model anexă 1** ;
- 2.- Atribuțiile autorităților și responsabililor cuprinși în P.A.AR. – **model anexă 2** ;
- 3.- Componenta nominală a structurilor cu atribuții în domeniul gestionării situațiilor de urgență, cu precizarea unității la care sunt încadrați membrii structurilor, funcției, adresei și a telefoanelor de la serviciu și de la domiciliu, a responsabilităților și misiunilor ;
- 4.- Riscuri potențiale în localitățile vecine care pot afecta zona comunei Certeju de Sus;

- 5.- Hărți de risc ;
- 6.- Măsuri corespunzătoare de evitare a manifestării riscurilor, de reducere a frecvenței de producere ori de manifestare a consecințelor acestora, pe tipuri de riscuri ;
- 7.- Sisteme existente de preavertizare/avertizare a atingerii unor valori critice și de alarmare a populației în scopul evacuării ;
- 8.- tabel cuprinzând obiectivele care pot fi afectate de producerea unei situații de urgență (seism, inundație, alunecare de teren,, accident tehnologic, etc.) ;
- 9.- Planuri și proceduri de intervenție ;
- 10.- Schema fluxului informațional-decizional ;
- 11.- Locuri/spații de evacuare în caz de urgență și dotarea acestora ;
- 12.- Planificarea exercițiilor/aplicațiilor conform reglementărilor tehnice specifice ;
- 13.- Rapoarte lunare de informare și analiză către IJSU ;
- 14.- Situația resurselor, tabelul cu stocul de mijloace și materiale de apărare existente, modul cum se acoperă deficitul din disponibilitățile locale și cu sprijin de la IJSU sau CJSU ;
- 15.- Reguli de comportare în cazul producerii unei situații de urgență .

Întocmit,
Inspector Protecție Civilă
Secretar comună Bugi Ovidiu



COMITETUL LOCAL
PENTRU SITUAȚII DE URGENȚĂ
Primăria Certeju de Sus

Anexa nr. 1

LISTA

autorităților și factorilor care au responsabilități
în analiza și acoperirea riscurilor în
comuna Certeju de Sus

Nr. crt.	Denumire autoritate	Coordonate autoritate	Persoane de contact	Atribuții în P.A.A.R. conform Fișei nr.
1	2	3	4	5
1	Primărie	Str. Libertății nr. 5 tel. - 0254-648714 – primărie - 0254-648555 – primărie - 0254-648714 – prot.civilă fax : - 0254-648720 – primărie E-mail Primaria_certejudesus@yahoo.com	CIMPIAN PETRU ADRIAN PRIMAR CERTEJU DE SUS Nr.46 A Tel. 0254-648610, 0744337256	1
			BODREAN ADRIAN CRISTIAN VICEPRIMAR CERTEJU DE SUS Nr.278 Tel. 0744337253	1
			BUGI OVIDIU SECRETAR CERTEJU DE SUS Nr.245 Tel. 0254-648613, 0749079138	1
			MIRZA ION ȘEF S.V.S.U CERTEJU DE SUS Nr.21 Tel. 0254 648593	1
2	Poliție	Str. Valea Faeragului	GAVRILĂ HORIA SEF POST POLITIE Agent sef adj Tel. 0756072286	2
			MANEA LUCIAN Agent .sef adj Tel.0745412741	2
3	Dispensar medical	Str.Principala Nr.86	HRECINIC VIRGINIA MEDIC Tel.,0745511985	3
4	Scoala generala Certeju de Sus	Str. Valea Faeragului Tel. 0254-648715	DĂLIE LAVINIA DIRECTOR CERTEJU DE SUS Tel. 0765516777	

5	S.C Deva Gold S.A	Str. Principala Nr.89 Tel. - 0254-233680 - secretariat	STANCA NICOLAE DIRECTOR GENERAL Tel.0745111708	
6	SC Agrocompany S.a		GHERGHELY WILHEM DIRECTOR DEVA Tel. 0254-211802, 0744604916	
7	SC Agroarta	Str. Principala Nr.174 Tel. 0254-648712	DALIE PETRU ADMINISTRATOR CERTEJU DE SUS Nr.174 Tel.0745671165	
8	C.S.V.Certeju de Sus	Str.Principala 171	PASCU CRISTIAN MEDIC VETERINAR Tel.0726375347	4

Inspector Protecție Civilă
Secretar comună Bugi Ovidiu



COMITETUL LOCAL
PENTRU SITUAȚII DE URGENȚĂ
Primăria Certeju de Sus

Anexa nr. 2

ATRIBUTIILE

autorităților și responsabililor cuprinși în P.A.A.R.

AUTORITATEA :		Primăria comunei Certeju de Sus	Fișa nr. 1
I.- GESTIONAREA RISCURILOR :			
a)- monitorizarea permanentă a parametrilor meteo, seismici, de mediu, hidrografici, etc. și transmiterea datelor la autoritățile competente ;		- se centralizează datele transmise de factorii de specialitate : - avertizările meteo trimise de la IJSU se afișează la sediul Primăriei	
b)- controlul preventiv al autorităților pe domenii de competență ;		- conform graficului, autorități administrative, instituții publice, operatori economici, populație – pe linie de PSI - controale în baza HGR 95/2003- la op.economici care lucrează cu substanțe periculoase și pe linie de mediu și ADPP - sistemul de alarmare existent Rezultatele se comunică primarului și, eventual, la IJSU	
c)- informare preventivă a populației asupra pericolelor specifice comunei Certeju de Sus și asupra comportamentului de adoptat în cazul manifestării unui pericol ;		- anunțuri în mass-media, prin broșuri, afișe, etc. - panourile de Pr.Civilă de la instituții, unități de învățământ și op.econ. surse de risc	
d)- exerciții și aplicații ;		- exerciții de alarmare publică o dată la 3 ani ; - concursuri școlare „Cu viața mea apăr viața”- protecție civilă - concursuri „Prietenii pompierilor” - SPSU	
II.- RESURSE NECESARE :			
a)- monitorizarea permanentă a parametrilor meteo, seismici, de mediu, hidrografici, etc. și transmiterea datelor la autoritățile competente ;		- telefoane, registre, în biroul de Pr.Civ. - panoul de Protecție Civilă de la Primărie	
b)- controlul preventiv al autorităților pe domenii de competență ;		- materiale și echipamente necesare, dacă este cazul	
c)- informare preventivă a populației asupra pericolelor specifice comunei Certeju de Sus și asupra comportamentului de adoptat în cazul manifestării unui pericol ;		- materiale informative, pliante, mass-media, afișe, etc	
d)- exerciții și aplicații ;		- materiale și echipamente necesare, după caz ; loc de desfășurare	
III.- INTERVENȚIE :			
a)- alarmare		- sirene, telefoane, portavoce, etc. – imediat ce a constatat pericolul	
b)- acțiuni de căutare/salvare/descarcerare		- acțiuni specifice, la ordin – materiale din dotare	
c)- asistență medicală			
d)- acțiuni de îndepărtare a manifestării pericolului produs		- activități specifice tipului de situație de urgență produs, cf. planurilor specifice	
e)- acțiuni de limitare a consecințelor unui pericol		- activități specifice tipului de situație de urgență produs, cf. planurilor specifice	

COMITETUL LOCAL
PENTRU SITUAȚII DE URGENȚĂ
Primăria Certeju de Sus

Anexa nr. 2

ATRIBUȚIILE

autorităților și responsabililor cuprinși în P.A.A.R.

AUTORITATEA :		<i>Poliția comunei Certeju de Sus</i>	Fișa nr. 2
I.- GESTIONAREA RISCURILOR :			
a)- monitorizarea permanentă a parametrilor meteo, seismici, de mediu, hidrografici, etc. și transmiterea datelor la autoritățile competente ;		- monitorizează starea de spirit a populației, - previne actele antisociale,	
b)- controlul preventiv al autorităților pe domenii de competență ;			
c)- informare preventivă a populației asupra pericolelor specifice comunei Certeju de Sus și asupra comportamentului de adoptat în cazul manifestării unui pericol ;		- poliția de proximitate - anunțuri în mass-media, prin broșuri, afișe, etc. - panoul de lângă sediu	
d)- exerciții și aplicații ;			
II.- RESURSE NECESARE :			
a)- monitorizarea permanentă a parametrilor meteo, seismici, de mediu, hidrografici, etc. și transmiterea datelor la autoritățile competente ;		- telefoane, registre, sediul Poliției. - panoul de lângă sediu	
b)- controlul preventiv al autorităților pe domenii de competență ;		- materiale și echipamente necesare, dacă este cazul	
c)- informare preventivă a populației asupra pericolelor specifice comunei Certeju de Sus și asupra comportamentului de adoptat în cazul manifestării unui pericol ;		- materiale informative, pliante, mass-media, afișe, etc	
d)- exerciții și aplicații ;			
III.- INTERVENȚIE :			
a)- alarmare		- stații mobile, portavocile de pe mașini, telefoane, etc	
b)- acțiuni de căutare/salvare/descarcerare			
c)- asistență medicală			
d)- acțiuni de îndepărtare a manifestării pericolului produs		- ajută prin activități specifice tipului de situație de urgență produs, cf. planurilor specifice	
e)- acțiuni de limitare a consecințelor unui pericol		- ajută prin activități specifice tipului de situație de urgență produs, cf. planurilor specifice	

COMITETUL LOCAL
PENTRU SITUAȚII DE URGENȚĂ
Primăria Certeju de Sus

Anexa nr. 2

ATRIBUȚIILE
autorităților și responsabililor cuprinși în P.A.A.R.

AUTORITATEA :		Dispensarul comunal Certeju de Sus	Fișa nr. 3
I.- GESTIONAREA RISCURILOR :			
a)- monitorizarea permanentă a parametrilor meteo, seismici, de mediu, hidrografici, etc. și transmiterea datelor la autoritățile competente ;	- monitorizarea stării de sănătate a populației		
b)- controlul preventiv al autorităților pe domenii de competență ;	- conform graficului, controale preventive la școli, grădinițe, creșe,		
c)- informare preventivă a populației asupra pericolelor specifice comunei Certeju de Sus și asupra comportamentului de adoptat în cazul manifestării unui pericol ;	- anunțuri în mass-media, prin broșuri, afișe, etc.		
d)- exerciții și aplicații ;	- participă la exercițiile efectuate de protecția civilă sau pe SPSU		
II.- RESURSE NECESARE :			
a)- monitorizarea permanentă a parametrilor meteo, seismici, de mediu, hidrografici, etc. și transmiterea datelor la autoritățile competente ;	- telefoane, registre,		
b)- controlul preventiv al autorităților pe domenii de competență ;	- materiale și echipamente necesare, dacă este cazul		
c)- informare preventivă a populației asupra pericolelor specifice comunei Certeju de Sus și asupra comportamentului de adoptat în cazul manifestării unui pericol ;	- materiale informative, pliante, mass-media, afișe, etc		
d)- exerciții și aplicații ;	- materiale și echipamente necesare, după caz ; loc de desfășurare		
III.- INTERVENȚIE :			
a)- alarmare			
b)- acțiuni de căutare/salvare/descarcerare	- acțiuni specifice, la ordin – materiale din dotare		
c)- asistență medicală	- se acordă în toate situațiile de risc, cu toate forțele și mijloacele necesare,		
d)- acțiuni de îndepărtare a manifestării pericolului produs	- activități specifice tipului de situație de urgență produs, cf. planurilor specifice		
e)- acțiuni de limitare a consecințelor unui pericol	- activități specifice tipului de situație de urgență produs, cf. planurilor specifice		

**COMITETUL LOCAL
PENTRU SITUAȚII DE URGENȚĂ
Primăria Certeju de Sus**

Anexa nr. 2

ATRIBUȚIILE

autorităților și responsabililor cuprinși în P.A.A.R.

AUTORITATEA :		<i>Circa veterinară a comunei Certeju de Sus</i>	Fișa nr. 4
I.- GESTIONAREA RISCURILOR :			
a)- monitorizarea permanentă a parametrilor meteo, seismici, de mediu, hidrografici, etc. și transmiterea datelor la autoritățile competente ;	- se centralizează datele transmise de factorii de specialitate : - avertizările meteo trimise de la IJSU se afișează la sediul Primăriei		
b)- controlul preventiv al autorităților pe domenii de competență ;	- conform graficului, autorități administrative, instituții publice, operatori economici, populație – pe linie de PSI - controale în baza HGR 95/2003- la op.economici care lucrează cu substanțe periculoase și pe linie de mediu și ADPP - sistemul de alarmare existent Rezultatele se comunică primarului și, eventual, la IJSU		
c)- informare preventivă a populației asupra pericolelor specifice comunei Certeju de Sus și asupra comportamentului de adoptat în cazul manifestării unui pericol ;	- anunțuri în mass-media, prin broșuri, afișe, etc. - panourile de Pr.Civilă de la instituții, unități de învățământ și op.econ. surse de risc		
d)- exerciții și aplicații ;	- exerciții de alarmare publică o dată la 3 ani ; - concursuri școlare „Cu viața mea apăr viața”- protecție civilă		
II.- RESURSE NECESARE :			
a)- monitorizarea permanentă a parametrilor meteo, seismici, de mediu, hidrografici, etc. și transmiterea datelor la autoritățile competente ;	- telefoane, registre, în biroul de Pr.Civ. - panoul de Protecție Civilă de la Primărie		
b)- controlul preventiv al autorităților pe domenii de competență ;	- materiale și echipamente necesare, dacă este cazul		
c)- informare preventivă a populației asupra pericolelor specifice comunei Certeju de Sus și asupra comportamentului de adoptat în cazul manifestării unui pericol ;	- materiale informative, pliante, mass-media, afișe, etc		
d)- exerciții și aplicații ;	- materiale și echipamente necesare, după caz ; loc de desfășurare		
III.- INTERVENȚIE :			
a)- alarmare	- sirene, telefoane, portavoce, etc. – imediat ce a constatat pericolul		
b)- acțiuni de căutare/salvare/descarcerare	- acțiuni specifice, la ordin – materiale din dotare		
c)- asistență medicală			
d)- acțiuni de îndepărtare a manifestării pericolului produs	- activități specifice tipului de situație de urgență produs, cf. planurilor specifice		
e)- acțiuni de limitare a consecințelor unui pericol	- activități specifice tipului de situație de urgență produs, cf. planurilor specifice		

PRIMĂRIA COMUNEI CERTEJU DE SUS
COMITETUL LOCAL
PENTRU SITUAȚII DE URGENȚĂ

ANEXA .2.1

SINOPTICUL
DE ACTIVITATE AL C.L.S.U.

ETAPA	Acțiunea	Activități ce se desfășoară	Obs.
Predezastru	Organizarea	<ul style="list-style-type: none"> - însușirea prevederilor legislației în vigoare referitoare la evacuare (L.481/2004, republicată, cu modificările ulterioare, O.MAI 1.184/2006) - însușirea Regulamentului de funcționare al CLSU - stabilirea responsabilităților pentru fiecare membru - elaborarea procedurilor de acțiune pentru fiecare membru al CLSU 	
	Proгноza	<ul style="list-style-type: none"> - identificarea zonei de risc - identificarea sistemului de supraveghere și control - stabilirea fluxului informațional și alarmarea - evaluarea riscului - stabilirea raioanelor de evacuare - analiza condițiilor geografice, hidrometeorologice, geologice, de populație, de resurse - identificarea și completarea sistemelor de : notificare, înștiințare, alarmare, informare 	
	Protecție	<ul style="list-style-type: none"> - urmărirea respectării și aplicării legislației în vigoare privind tipurile de risc ; - stabilirea condițiilor și criteriilor de protecție colectivă, reguli de comportare - urmărirea aplicării măsurilor de profilaxie - identificarea și asigurarea asistenței medicale de urgență - elaborarea planului de pregătire pentru CL și populația din zona de risc - controlul executării măsurilor - alarmarea populației predispuse la risc 	
În timpul producerii dezastrului	Notificarea	<ul style="list-style-type: none"> - primirea notificării despre producerea unui dezastru pe teritoriul administrativ al comunei Certeju de Sus. - activarea CLSU, - alarmarea și înștiințarea factorilor de răspundere - prevenirea localităților din zonele de pericol 	
Postdezastru	Evacuarea	<ul style="list-style-type: none"> - culegerea informațiilor și datelor suplimentare despre dezastru - analizarea situației create - elaborarea și transmiterea dispozițiilor preliminare de evacuare - cu aprobarea prefectului județului, alarmarea zonelor din comuna Certeju de Sus, afectate de dezastru - informarea populației și mass-media despre situația creată 	
ETAPA	Acțiunea	Activități ce se desfășoară	Obs.

Postdezastru	Evacuarea	<ul style="list-style-type: none"> - asigurarea resurselor necesare evacuării - organizarea transportului sinistraților - intrarea în funcțiune a punctelor de primire-repartiție sinistrați - asigurarea logistică a sinistraților - organizarea pazei, ordinii și îndrumării circulației - întocmirea de propuneri pentru asigurarea materială a acțiunii de evacuare 	
Acțiuni pe termen lung	Restabilire – Reabilitare	<ul style="list-style-type: none"> - analiza modului de executare a evacuării - planificarea acțiunilor pe termen lung - evaluarea daunelor și compensațiilor necesare - întocmirea de rapoarte-sinteză către IJSU și CJSU - întocmirea de cereri de sprijin, ajutor și asigurare a resurselor - controlul, supravegherea și reorganizarea activităților socio-economice - urmărirea asigurării compensațiilor și ajutoarelor umanitare - refacerea stocurilor de materiale 	

Inspector Protecție Civilă
 Secretar comună Bugi-Ovidiu



**SINOPTIC
CU ACTIVITĂȚILE PREȘEDINTELUI C.L.S.U. ȘI ALE C.L.S.U.**

A. PREDEZASTRU

Nr. crt.	Acțiuni care se desfășoară de către primar	Mod de realizare
1	2	3
1.	Coordonează acțiunile de verificare periodică a modului de funcționare a fluxului informațional hidrometeorologic pentru avertizarea – alarmarea populației;	- urmărește verificarea mijloacelor de observare – măsurare; - coordonează desfășurarea periodică a exercițiilor de simulare pentru verificarea fluxului informațional la nivel de localitate.
2.	Asigură actualizarea schemei fluxului informațional din planurile de apărare și stabilește mijloacele de telecomunicații ce vor fi folosite; Deține harta cu zonele de inundabilitate aferente unității administrativ-teritoriale;	- periodic verifică legăturile cu celelalte forțe cu atribuții în limitarea și înlăturarea efectelor produse de inundații.
3.	Coordonează activitățile de verificare periodică a stării tehnice și funcționale a tuturor construcțiilor cu rol de apărare împotriva inundațiilor de pe raza unității administrativ-teritoriale indiferent de deținător precum și acțiunile de verificare a modului de întreținere a cursurilor de apă și torenților;	- urmărește modul de întreținere și exploatare a construcțiilor și amenajărilor hidrotehnice, și a modului de întreținere a cursurilor de apă și a torenților.
4.	Asigură întocmirea planului de apărare împotriva inundațiilor, ghețurilor și poluărilor accidentale;	- verifică viabilitatea și modul de punere în practică a planului de apărare împotriva inundațiilor.
5.	Asigură întocmirea, verificarea și actualizarea „Planului de evacuare din zonele inundabile”.	- verifică periodic și actualizează inventarul mijloacelor prevăzute în plan pentru evacuarea populației precum și funcționalitatea acestora.
6.	Asigură dotarea comitetului local pentru situații de urgență precum și a formațiunilor de intervenție cu materiale specifice.	- verifică funcționalitatea punctului de comandă al comitetului local, precum și dotarea cu mijloace tehnice și materiale specifice a formațiunilor de intervenție.

7.	Asigură constituirea stocurilor de materiale și mijloace de intervenție în caz de inundații, în conformitate cu Normativul de dotare.	- conduce acțiunea de inventariere periodică a stocurilor de materiale și mijloace de intervenție constituite la comitetul local pentru situații de urgență și dispune, dacă situația impune, completarea acestuia.
8.	Asigură mijloacele necesare avertizării și alarmării populației din zonele de risc la inundații.	- verifică existența, funcționalitatea și eficiența mijloacelor de avertizare alarmare a populației.
9.	Asigură fondurile necesare pentru realizarea și completarea stocurilor de materiale și mijloace de apărare în caz de inundații, pentru întreținerea, repararea și refacerea construcțiilor hidrotehnice proprii, precum și pentru întreținerea albiilor cursurilor de apă pe raza unității administrativ-teritoriale.	- identifică resursele financiare și materiale necesare realizării și completării stocurilor de materiale precum și refacerii obiectivelor proprii afectate de inundații.
10.	Urmărește întocmirea hărții de risc la inundații a localității și introducerea ei în Planul de Urbanism General precum și respectarea regimului de construcții în zonele inundabile.	- organizează acțiuni de recunoaștere pe teren în vederea actualizării hărții de risc la inundații.
11.	Aprobă/avizează planurile de pregătire a populației privind cunoașterea semnalelor de avertizare-alarmare, a măsurilor și regulilor de comportare prin instruiri și exerciții periodice de simulare a situațiilor de urgență.	- elaborează și urmărește punerea în practică a planului de pregătire a populației privind cunoașterea semnalelor de avertizare-alarmare precum și a modului de comportare în cazul producerii inundațiilor.
12.	Urmărește realizarea lucrărilor de amenajare a versanților pentru prevenirea inundațiilor.	- asigură verificarea periodică pe teren pentru inventarierea punctelor vulnerabile la inundații de pe raza unității administrativ-teritoriale.
13.	Coordonează realizarea/verificarea lucrărilor pentru scurgerea apelor pluviale în localități (șanțuri, rigole, canale colectoare, văi nepermanente).	- verifică periodic modul de realizare și întreținere a lucrărilor pentru scurgerea apelor pluviale.
14.	Verifică periodic sursele de risc existente pe teritoriul localității și asigură actualizarea planului de apărare împotriva inundațiilor.	- verifică pe teren sursele de risc la inundații (poduri și podețe subdimensionate, zone lipsite de rigole sau șanțuri de scurgere, eroziuni de maluri).
15.	Asigură permanența la primărie pe baza avertizărilor hidrometeorologice primite.	- asigură funcționarea permanentă a centrului operativ în cadrul primăriei pe timpul producerii fenomenelor hidrometeorologice periculoase.
16.	Asigură măsuri de curățire a malurilor cursurilor de apă în vederea evitării blocajelor la poduri și podețe cu diverse materiale.	- urmărește modul de realizare a lucrărilor de deblocare a secțiunilor de scurgere a cursurilor de ape.

B. PE TIMPUL PRODUCERII DEZASTRULUI

STAREA DE ATENȚIE

1.	Asigură convocarea imediată în ședință extraordinară a comitetului local pentru situații de urgență.	- prezentarea măsurilor necesare pentru evitarea situațiilor de urgență generate de inundații.
2.	Asigură funcționarea fluxului informațional între comitetul local pentru situații de urgență și centrul operațional al inspectoratului județean pentru situații de urgență precum și cu centrul operativ al sistemului de gospodărie a apelor.	- urmărește modul de transmitere/recepționare a informațiilor referitoare la derularea evenimentelor.
3.	Asigură transmiterea/primirea avertizărilor și prognozelor la toate obiectivele din zonele potențial afectabile.	- urmărește modul de ținere a legăturii cu obiectivele de pe raza localităților.
4.	Asigură luarea măsurilor de limitare a efectelor inundațiilor de către formațiunile de intervenție proprii, deținătorii de lucrări cu rol de apărare împotriva inundațiilor, operatorii economici specializați, etc.	- organizează acțiunile de limitare a efectelor inundațiilor și verifică punerea în aplicare prin verificări pe teren.
5.	Asigură informarea permanentă a populației cu măsurile urgente care trebuie aplicate (prin mijloacele mass-media).	- asigură anunțarea populației, prin intermediul sistemului de avertizare alarmare, cu privire la activitățile prioritare pe care trebuie să le desfășoare.
6.	Asigură măsuri de evitare a blocajelor, în special în zonele podurilor, podețelor, prizelor de apă, gurilor de evacuare și în alte zone critice.	- urmărește modul de scurgere a apelor mari în vederea evitării blocajelor cu diferite materiale a albiilor cursurilor de apă.
7.	Asigură supravegherea permanentă a cursurilor de apă și a construcțiilor hidrotehnice cu rol de apărare împotriva inundațiilor și, după caz, supraînălțarea și consolidarea digurilor și malurilor corespunzător cotelor maxime prognozate.	- stabilește modalitățile, forțele și mijloacele necesare supravegherii construcțiilor și cursurilor de apă precum și realizării lucrărilor de consolidare, supraînălțare a malurilor și digurilor.
8.	Coordonează repartitia forțelor și mijloacelor de intervenție în zonele afectate.	

STAREA DE ALARMĂ

1.	Asigură permanența la primărie în cazul în care se instituie direct starea de alarmă.	- asigură funcționarea permanentă a centrului operativ în cadrul primăriei.
2.	Asigură funcționarea fluxului informațional între comitetul local pentru situații de urgență și centrul operațional al inspectoratului județean pentru situații de urgență precum și cu centrul operativ al sistemului de gospodărie a apelor.	- urmărește modul de transmitere/recepționare a informațiilor referitoare la derularea evenimentelor.
3.	Pune în aplicare măsurile care se instituie la declararea stării de alertă la nivelul județului/localității, în zonele periclitare și verifică modul de realizare a măsurilor prevăzute în planul de apărare împotriva inundațiilor.	- pe baza informațiilor primite, asigură instituirea stării de alertă și ia măsuri preliminare pentru realizarea intervenției.

4.	Asigură transmiterea/primirea avertizărilor și prognozelor la localitățile și obiectivele din zonele afectate.	- asigură menținerea legăturii cu comitetele pentru situații de urgență a localităților vecine.
5.	Asigură informarea permanentă a populației cu măsurile urgente care trebuie aplicate.	- anunță populația, prin intermediul sistemului de avertizare alarmare, cu privire la activitățile prioritare pe care trebuie să le desfășoare.
6.	Coordonează punerea în practică a măsurilor de evitare a blocajelor, în special în zonele podurilor, prizelor de apă, gurilor de evacuare și în alte puncte critice de pe cursurile de apă.	- coordonează măsurile de evitare a blocajelor, în special în zonele podurilor, prizelor de apă, gurilor de evacuare și în alte puncte critice de pe cursurile de apă.
7.	Introduce restricții de consum a apei și a unor alimente care provin din zona afectată.	- stabilește modul de urmărire a aplicării măsurilor de restricție a consumului de apă și alimente.
8.	Ia măsuri de avertizare-alarmare a obiectivelor ce pot fi inundate sau situate în zona inundabilă în caz de pericol iminent de avariere a construcțiilor hidrotehnice.	- în caz de pericol iminent de producere a inundației anunță, prin intermediul sistemului de avertizare alarmare, populația și obiectivele din zonele potențial inundabile.
9.	Organizează autoevacuarea și evacuarea preventivă a oamenilor, animalelor și bunurilor materiale în afara zonelor potențial inundabile.	- coordonează nemijlocit acțiunile de evacuare.
10.	Solicită forțe de ordine pentru asigurarea pazei bunurilor materiale evacuate.	- asigură realizarea dispozitivului de pază a bunurilor materiale prin intermediul comandantului forțelor de ordine.
11.	Organizează punerea în siguranță a bunurilor ce nu pot fi evacuate prin ridicare la cote superioare sau ancorare.	- stabilește prioritățile de evacuare a bunurilor și animalelor precum și măsurile de protejare a celor care nu pot fi evacuate.
12.	Ia măsuri pentru întreruperea alimentării cu energie electrică și gaze în zonele inundate în vederea prevenirii electrocutării sau a intoxicației, accidentelor tehnologice, etc.	- când situația impune, ia măsuri pentru încetarea furnizării energiei electrice, gazelor naturale și agentului termic.
13.	Stabilește rutele ocolitoare a zonei inundate și asigură ordinea pe timpul operațiunilor de evacuare și salvare cu ajutorul forțelor de ordine.	- împreună cu forțele de ordine execută recunoașteri în vederea stabilirii căilor de acces și evacuare capabile să asigure fluxul necesar realizării intervenției.
14.	Prezintă propuneri, ia hotărâri și coordonează acțiunile de intervenție.	- analizează situația existentă la momentul respectiv și de perspectivă în vederea folosirii eficiente a forțelor și mijloacelor de intervenție avute la dispoziție.
15.	Coordonează acțiunile pentru salvarea oamenilor, animalelor, tehnicii, utilajelor și materialelor.	- stabilește prioritățile de acțiune în vederea salvării oamenilor, animalelor, tehnicii, utilajelor și materialelor.

16.	Dispune supraînălțarea și consolidarea digurilor și malurilor corespunzător cotelor maxime prognozate.	- stabilește modalitățile, forțele și mijloacele necesare realizării lucrărilor de consolidare, supraînălțare a malurilor și digurilor, limitarea extinderii breșelor și a altor acțiuni de intervenție în zonele afectate.
17.	Coordonează repartiția forțelor și mijloacelor de intervenție în zonele afectate	
18.	Organizează acțiunile de limitare a extinderii breșelor în diguri și baraje prin executarea de lucrări provizorii.	
19.	Urmărește realizarea măsurilor de evacuare a apei provenite din revărsare, infiltrații și din precipitații, precum și evacuarea apei din clădirile afectate și canale tehnologice.	- analizează capabilitățile de intervenție, stabilind prioritățile de acțiune pentru evacuarea apei din imobilele (gospodăriile, obiectivele economico-sociale) și în situația în care resursele proprii sunt insuficiente, solicită sprijin din partea instituțiilor cu atribuții în domeniu.
20.	Organizează distribuirea ajutoarelor populației afectate.	- organizează distribuirea apei potabile, alimentelor și ajutoarelor umanitare către populația afectată; - identifică și direcționează spre taberele de sinistrați formațiunile și mijloacele de acordare a primului ajutor medical și sanitar veterinar.
21.	Coordonează aplicarea măsurilor sanitaro-epidemice necesare prevenirii epidemiilor.	- solicită instituțiilor și persoanelor specializate executarea salubrității și aplicarea măsurilor sanitaro-epidemice în zonele afectate.

STAREA DE PERICOL

1.	Asigură funcționarea fluxului informațional între comitetul local pentru situații de urgență și centrul operațional al inspectoratului județean pentru situații de urgență precum și cu centrul operativ al sistemului de gospodărie a apelor.	- urmărește modul de transmitere/recepționare a informațiilor referitoare la derularea evenimentelor.
2.	Menține starea de alertă la nivelul localității, în zonele periclitare și verifică modul de realizare a măsurilor prevăzute în plan.	- pe baza informațiilor primite, stabilește menținerea stării de alertă și asigură măsuri pentru intervenție.
3.	Continuă aplicarea măsurilor de avertizare-alarmare a obiectivelor ce pot fi inundate sau situate în zona inundabilă în caz de pericol iminent de avariere a construcțiilor hidrotehnice.	- în caz de pericol iminent de producere a inundației anunță, prin intermediul sistemului de avertizare-alarmare, obiectivele din zonele potențial inundabile.
4.	Asigură transmiterea avertizărilor și prognozelor la toate localitățile și obiectivele din zonele afectate.	- menține legătura cu comitetele pentru situații de urgență a localităților vecine.
5.	Asigură informarea permanentă a populației cu măsurile urgente care trebuie aplicate.	- asigură anunțarea populației, prin intermediul sistemului de avertizare alarmare, cu privire la activitățile prioritare pe care trebuie să le desfășoare.

6.	Asigură continuarea măsurilor de evitare a blocajelor, în special în zonele podurilor, prizelor de apă, gurilor de evacuare și în alte puncte critice de pe cursurile de apă.	- urmărește aplicarea măsurilor de evitare a blocajelor, în special în zonele podurilor, prizelor de apă, gurilor de evacuare și în alte puncte critice de pe cursurile de apă.
7.	Introduce restricții de consum a apei și a unor alimente care provin din zona afectată.	- stabilește modul de urmărire a aplicării măsurilor de restricție a consumului de apă și alimente.
8.	Ia măsuri de avertizare-alarmare a obiectivelor ce pot fi inundate sau situate în zona inundabilă în caz de pericol iminent de avariere a construcțiilor hidrotehnice.	- în caz de pericol iminent de producere a inundației anunță, prin intermediul sistemului de avertizare alarmare, populația și obiectivele din zonele potențial inundabile.
9.	Organizează autoevacuarea și evacuarea preventivă a oamenilor, animalelor și bunurilor materiale în afara zonelor potențial inundabile.	- coordonează nemijlocit acțiunile de evacuare.
10.	Solicită forțe de ordine pentru asigurarea pazei bunurilor materiale evacuate.	- asigură realizarea dispozitivului de pază a bunurilor materiale prin intermediul comandantului forțelor de ordine.
11.	Organizează punerea în siguranță a bunurilor ce nu pot fi evacuate prin ridicare la cote superioare sau ancorare.	- stabilește prioritățile de evacuare a bunurilor și animalelor precum și măsurile de protejare a celor care nu pot fi evacuate.
12.	Ia măsuri pentru întreruperea alimentării cu energie electrică și gaze în zonele inundate în vederea prevenirii electrocutării sau a intoxicației, accidentelor tehnologice, etc.	- când situația impune, ia măsuri pentru încetarea furnizării energiei electrice, gazelor naturale și agentului termic.
13.	Stabilește rutele ocolitoare a zonei inundate și asigură ordinea pe timpul operațiunilor de evacuare și salvare cu ajutorul forțelor de ordine.	- împreună cu forțele de ordine execută recunoașteri în vederea stabilirii căilor de acces și evacuare capabile să asigure fluxul necesar realizării intervenției.
14.	Prezintă propuneri, ia hotărâri și coordonează acțiunile de intervenție.	- analizează situația existentă la momentul respectiv și de perspectivă în vederea folosirii eficiente a forțelor și mijloacelor de intervenție avute la dispoziție.
15.	Coordonează acțiunile pentru salvarea oamenilor, animalelor, tehnicii, utilajelor și materialelor.	- stabilește prioritățile de acțiune în vederea salvării oamenilor, animalelor, tehnicii, utilajelor și materialelor.
16.	Dispune supraînălțarea și consolidarea digurilor și malurilor corespunzător cotelor maxime prognozate.	- stabilește modalitățile, forțele și mijloacele necesare realizării lucrărilor de consolidare, supraînălțare a malurilor și

17.	Coordonează repartitia forțelor și mijloacelor de intervenție în zonele afectate	digurilor, limitarea extinderii breșelor și a altor acțiuni de intervenție în zonele afectate.
18.	Organizează acțiunile de limitare a extinderii breșelor în diguri și baraje prin executarea de lucrări provizorii.	
19.	Urmărește realizarea măsurilor de evacuare a apei provenite din revărsare, infiltrații și din precipitații precum și evacuarea apei din clădirile afectate și canale tehnologice.	- analizează capabilitățile de intervenție, stabilind prioritățile de acțiune pentru evacuarea apei din imobile (gospodării, obiective economico-sociale) și în situația în care resursele proprii sunt insuficiente, solicită sprijin din partea instituțiilor cu atribuții în domeniu.
20.	Asigură cazarea persoanelor sinistrate, aprovizionarea cu apă, alimente, bunuri de strictă necesitate și acordarea de asistență medicală.	- identifică posibilitățile de cazare temporară a persoanelor sinistrate; - organizează distribuirea apei potabile, alimentelor și ajutoarelor umanitare; - identifică și direcționează spre taberele de sinistrați formațiunile și mijloacele de acordare a primului ajutor medical și sanitar veterinar.
21.	Asigură adăpostirea, hrănirea și acordarea de asistență veterinară animalelor evacuate.	
22.	Asigură distribuirea ajutoarelor populației afectate.	
23.	Asigură aplicarea măsurilor sanitaro-epidemice necesare prevenirii epidemiilor.	
24.	Asigură identificarea victimelor, sinistraților și întocmirea situației cu persoanele dispărute.	- organizează activitățile de căutare și identificare a victimelor și persoanelor date dispărute.
25.	Organizează acordarea asistenței religioase și înhumarea victimelor.	- organizează acordarea asistenței religioase și înhumarea victimelor.
26.	Urmărește colectarea, transportul și incinerarea animalelor moarte.	- pune la dispoziția reprezentanților direcției sanitar-veterinare personalul necesar colectării, transportului și incinerării animalelor moarte.

C. POSTDEZASTRU

1.	Asigură funcționarea permanentă a centrului operativ în cadrul primăriei.	- asigură funcționarea permanentă a centrului operativ în cadrul primăriei.
2.	Asigură continuarea informării permanente a populației cu măsurile urgente care trebuie aplicate .	- asigură anunțarea populației, prin intermediul sistemului de avertizare alarmare, cu privire la activitățile prioritare pe care trebuie să le desfășoare.
3.	Ia măsuri de evitare a blocajelor, în special în zonele podurilor, prizelor de apă și a gurilor de evacuare.	- urmărește modul de scurgere a apei în vederea evitării blocării cu diferite materiale a cursurilor de ape.

4.	Menține restricțiile de consum a apei și a unor alimente.	- urmărește modul de aplicare a măsurilor de restricție a consumului de apă și alimente.
5.	Menține asigurarea pazei bunurilor materiale evacuate.	- dispune comandantului forțelor de ordine realizarea dispozitivului de pază a bunurilor materiale.
6.	Dispune menținerea rutelor ocolitoare a zonei inundate (unde este cazul) și asigurarea ordinii pe timpul operațiunilor de evacuare și salvare.	- forțele de ordine asigură dirijarea traficului pe rutele stabilite.
7.	Prezintă propuneri, ia hotărâri și coordonează acțiunile de intervenție.	- analizează situația existentă la momentul respectiv și de perspectivă în vederea folosirii eficiente a forțelor și mijloacelor de intervenție la dispoziție.
8.	Coordonează repartitia forțelor și mijloacelor de intervenție în zonele afectate.	
9.	Urmărește realizarea măsurilor de evacuare a apei din zonele afectate.	- analizează capabilitățile de intervenție, stabilind prioritățile de acțiune pentru evacuarea apei din imobile (gospodării, obiective economico-sociale) și în situația în care resursele proprii sunt insuficiente, solicită sprijin din partea instituțiilor cu atribuții în domeniu.
10.	Asigură cazarea persoanelor sinistrate, aprovizionarea cu apă, alimente și acordarea de asistență medicală pentru populația afectată.	- identifică spațiile de cazare temporară a persoanelor sinistrate; - organizează distribuirea apei potabile, alimentelor și ajutoarelor umanitare; - identifică și direcționează spre taberele de sinistrați formațiunile și mijloacele de acordare a primului ajutor medical și sanitar veterinar.
11.	Asigură adăpostirea, hrănirea și acordarea de asistență veterinară a animalelor evacuate.	
12.	Asigură distribuirea ajutoarelor populației afectate.	
13.	Ia măsuri de salubritate a surselor și instalațiilor de alimentare cu apă și a terenurilor care au fost afectate.	- identifică instituțiile și persoanele specializate în vederea executării salubrității și aplicării măsurilor sanitaro-epidemice în zonele afectate.
14.	Urmărește aplicarea măsurilor sanitaro-epidemice necesare prevenirii epidemiilor și epizootiilor.	
15.	Ia măsuri pentru refacerea infrastructurii afectate (căilor de comunicație și a podurilor, refacerea liniilor de telecomunicații și de energie electrică, a avariilor la conductele de apă și gaze).	- identifică resursele financiare necesare refacerii infrastructurii.
16.	Dispune măsurile pentru reluarea activității instituțiilor și operatorilor economici afectați.	
17.	Identifică resursele materiale și financiare necesare refacerii locuințelor avariate sau distruse.	- stabilește prioritățile de acordare de ajutoare materiale și financiare în vederea refacerii gospodăriilor afectate.
18.	Coordonează activitățile de evaluare a pagubelor (fizice și valorice) determinate de inundații și modalitățile de refacere a obiectivelor afectate.	- urmărește activitatea comisiei pentru evaluarea pagubelor.

19.	Urmărește refacerea construcțiilor hidrotehnice cu rol de apărare împotriva inundațiilor afectate de viituri și recuperarea materialelor folosite la lucrări provizorii care pot fi refolosite.	- urmărește executarea lucrărilor de refacere și recuperarea materialelor refolosibile.
20.	Asigură identificarea victimelor, sinistraților și întocmirea situației cu persoanele dispărute.	- organizează activitățile de căutare și identificare a victimelor și persoanelor date dispărute.
21.	Organizează acordarea asistenței religioase și înhumarea victimelor.	- organizează acordarea asistenței religioase și înhumarea victimelor.
22.	Asigură colectarea, transportul și incinerarea animalelor moarte.	- pune la dispoziția reprezentanților direcției sanitar-veterinare personalul necesar colectării, transportului și incinerării animalelor moarte.
23.	Asigură elaborarea raportului sinteză privind apărarea împotriva inundațiilor, fenomenelor meteorologice periculoase și accidentelor la construcții hidrotehnice și înaintarea lui la Inspectoratul Județean pentru Situații de Urgență și la centrul operativ al sistemului de gospodărire a apelor.	- verifică și aprobă rapoartele sinteză.
24.	Organizează refacerea capacității de acțiune a sistemului de protecție – intervenție.	- efectuează bilanțul activităților de intervenție desfășurate și organizează refacerea capacității de protecție – intervenție.

Întocmit,
Secretar comună Bugi Ovidiu



COMITETUL LOCAL
PENTRU SITUAȚII DE URGENȚĂ
Primăria Certeju de Sus

Anexa nr. 3

COMPONENTA
nominală a Serviciului Voluntar pentru Situații de Urgență
(Primărie)

Nr. Crt.	Numele și prenumele	Instituția unde este încadrat (pt. voluntari)	Funcția	Adresă domiciliu	Telefon :		Responsabilități și misiuni
					Fix	Mobil	
1	Mirza Ion		Șef serviciu	Certeju de Sus, nr.	0254648593	0722807379	
Compartiment prevenire :							
2	Luca Roman	ApaProd Deva	Șef sector	Certeju de Sus, nr.261	-	0733056664	
3	Mocanu Florin	ApaProd Deva	Operator stație	Certeju de Sus, nr.58	-	0743254554	
4	Dan Simion	Consiliul local Certeju de Sus	consilier	Nojag	-	0749152779	
5	Marcu Dumitru	Consiliul local Certeju de Sus	consilier	Certeju de Sus	-	0725167788	
6	Mocan Ioan Dorin	Consiliul local Certeju de Sus	consilier	Vărmaga	-	0754333584	
7	Albu Gheorghe	Consiliul local Certeju de Sus	consilier	Hondol	-	0736346450	
8	Vișan Floriean	Consiliul local Certeju de Sus	consilier	Săcărâmb	-	0784352338	
Formație de intervenție, salvare și prim ajutor :							
9			Șef formație				
Grupe de intervenție la autospeciala „Denis” – cu apă și spumă							
10	Gherman Blaj Ioan		Sef Grupa				
11	Cîbrian Florin Nicolae		Sofer				
12	Lazăr Constantin Ovidiu		Sofer				

[illegible]

In satul Hondol :

În satul Bocsa Mica:

Atelier pentru verificare, reparare și încărcare s stingătoarelor

Atelier reparații :

Secretar comună Bugi Oxidum ANIA



RISCURI POTENȚIALE
în localități/județe vecine care pot afecta
zona de competență a comunei Certeju de Sus

Nu există riscuri potențiale în localitățile sau județele vecine, care să poată afecta zona de competență a comunei Certeju de Sus sigurele surse de poluare accidentală putind fi Carpat Cement Chiscadaga si Electrocentrala Mintia.

Riscuri nucleare.

Județul Hunedoara nu intră în zona de planificare la urgențe pentru risc nuclear, în proximitate neexistând centrale atomo-electrice și nici centrale nucleare utilizate în cercetare.

În situația producerii unui accident nuclear , se aplică procedurile stabilite prin Planul de intervenție la urgență radiologică, plan care se află la nivelul județului și care conține detalii legate de dispunerea surselor, forțelor și mijloacelor de intervenție, colaborarea dintre instituții, măsuri și proceduri.

Risc la cutremur , datorită activității seismice identificate în județul Hunedoara.

Inspector Protecție Civilă
Secretar comună Bugi Ovidiu



COMITETUL LOCAL
PENTRU SITUAȚII DE URGENȚĂ
Primăria Certeju de Sus

Anexa nr. 5

HĂRTI DE RISC

- 1.- Harta
- 2.- Harta

MĂSURI
**corespunzătoare de evitare a manifestării riscurilor,
de reducere a frecvenței de producere ori de evitare a consecințelor
acestora, pe tipuri de riscuri**

A. Riscuri naturale :

- consolidarea clădirilor, instalațiilor, etc., pentru evitarea dărâmării acestora ca urmare a unor eventuale furtuni sau inundații;
- consolidarea digului lacului Faerag, regularizarea albiilor pâraurilor din zonă, prin crearea de pereuri betonate sau din piatră, întărirea celor existente, extinderea porțiunilor regularizate în amonte și în aval de zonele locuite
- plantarea de ramuri de salcie pe marginile apelor din zonă pe porțiunile nisipoase și care prezintă riscul erodării acestora ;
- îndreptarea malurilor apelor din zona locuită, pentru evitarea creării de baraje de gheață, lemne sau alte materiale pe care apele le pot aduce din amonte ;
- plantarea de arbuști sau pomi fructiferi pe porțiunile despădurite și care sunt în pantă, pentru evitarea alunecărilor de teren;
- crearea unei zone tampon prin defrișarea lăstărișului sau prin crearea de drumuri vicinale, între terenurile arabile sau pășuni și zonele împădurite, pentru evitarea extinderii eventualelor focare de incendiu spre zonele împădurite, unde focul nu poate fi stăpânit ușor ;
- instruirea populației în ceea ce privește regulile PSI și a modului de comportate la producerea anumitor tipuri de situații de urgență

B. Riscuri tehnologice :

- verificarea, în baza HGR nr. 557/2016 și Legea nr. 59/2016 ,cu modificările ulterioare , a tuturor situațiilor posibil generatoare de riscuri tehnologice ;
- monitorizarea tuturor situațiilor generatoare de riscuri tehnologice ;
- verificarea posibilelor surse de poluare a apelor și luarea măsurilor necesare pentru ca acest lucru să nu se întâmple;
- instruirea populației în ceea ce privește modul de comportate la producerea anumitor tipuri de situații de urgență

Inspector Protecție Civilă
Secretar comună Bugi Ovidiu



COMITETUL LOCAL
PENTRU SITUAȚII DE URGENȚĂ
Primaria Certeju de Sus

Anexa nr. 7

SISTEME
**existente de preavertizare/avertizare a atingerii unor
valori critice și de alarmare a populației în scopul evacuării**

În cazul atingerii unor valori critice când se impune alarmarea populației în scopul evacuării preavertizarea sau avertizarea se face prin activarea sirenei amplasate pe sediul administrativ al primăriei din strada Principală nr.236 și clopotele bisericilor din localitatea respectivă.

Inspector Protecție Civilă
Secretar Bugi Ovidiu



COMITETUL LOCAL
PENTRU SITUAȚII DE URGENȚĂ
Primăria Certeju de Sus

Anexa nr. 8

T A B E L
**cuprinzând obiectivele care pot fi afectate
de producerea unei situații de urgență**

Nr. crt	Cine afectează	Ce afectează :
Inundații :		
1	Pârâul Valea Certejului	1.- Teren arabil Certeju de Sus , 70 ha. În amonte L=2Km. 2.- Loc. Certeju de Sus : (aprox. 18 gospodării) si 4 Poduri din beton
2	Lac Făerag	1.- Loc.Certeju de Sus : statia de tratare a apei , centrul administrativ al comunei,centrul comercial al localitatii si aprox. 38 gospodarii.
Accidente tehnologice :		
4	CNCAF MINVEST SA DEVA	Prin rupere iaz decantor steril ,Valea Mealului si Valea Miresului , teren arabil 80 ha.
6		

Inspector Protecție Civilă
Secretar comună Bugi Ovidiu



PLANURI ȘI PROCEDURI
de intervenție

- se menționează pentru fiecare plan în parte anexele unde sunt trecute procedurile de intervenție
- de completat procedurile de intervenție pentru toate tipurile de risc ce se pot produce pe teritoriul localității

La nivelul comunei Certeju de Sus, au fost întocmite următoarele documente :

- Plan de apărare la inundații ;
- Plan de apărare în cazul producerii unor situații de urgență specifice provocate de cutremure și/sau alunecări de teren
- Plan de evacuare în situații de urgență
- Extras din Planul de evacuare în caz de conflict armat la nivel de localitate

Procedurile de intervenție sunt specificate în fiecare tip de plan și au comun, în esență, următoarele :

- monitorizarea elementelor specifice generatoare de situații de urgență ;
- prevenirea producerii unor situații de urgență, prin luarea unor măsuri specifice ;
- preavertizarea/avertizarea factorilor de răspundere și a populației în cazul producerii unor situații de urgență și protejarea acestora ;
- acțiuni specifice pentru limitarea și înlăturarea efectelor situațiilor de urgență, salvarea vieții și integrității locuitorilor, a animalelor și materialelor ;
- revenirea la starea de normalitate .

Inspector Protecție Civilă
Secretar comună Bugi Ovidiu



SCHEMA
fluxului informațional – decizional
pentru toate tipurile de risc

- - comandă - raport
→ - informare – înștiințare

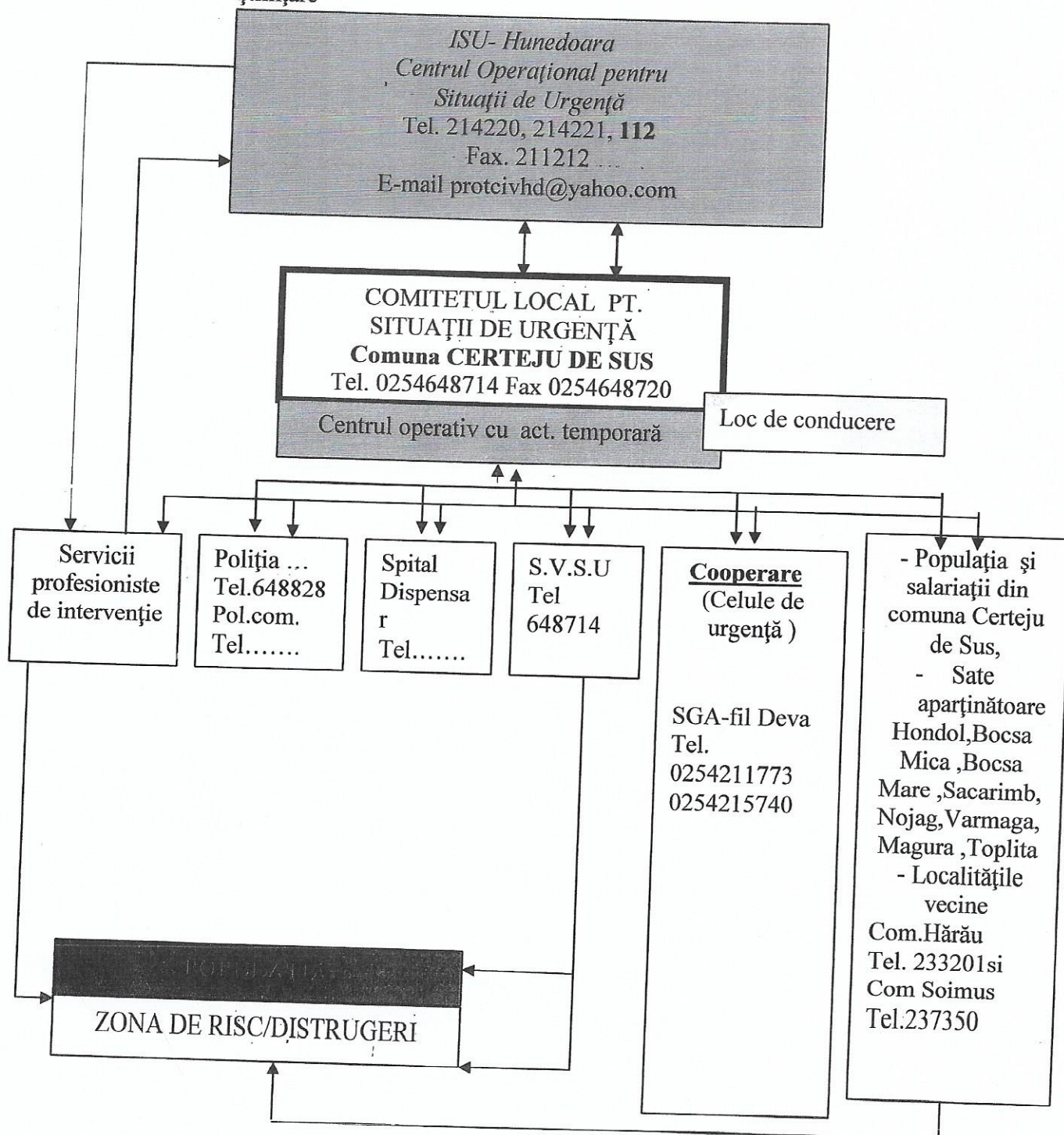

Responsabil

ANEXA 11

de evacuare în caz de urgență și dotarea acestora

Denumirea amplasamentului	Adresa	Dist. față de oraș (km)	Nr. camere	Nr.persoane ce pot fi adăpostite	Capacități		Sursă energie	Obs.
					preparare hrană	servire hrană		
CERTEJU DE SUS								
Scoala Generală cI I -IV	Valea Faeragului	18	6	100	-	-	-	
Școala Gimnazială V - VIII	Valea Faeragului	18	9	150	-	-	-	
Centru de zi	Str. Principală	18	3	60	22	22	Gaz	
Cantina Agrocompany Nojag	Nojag	18			60	60	butelie Gaz	
Casa Harului Varmaga	Vărmaga	24	5	80	80	80	lemn	
Cabana silvică Făerag	Certeju de Sus	22	6	20	20	20	lemn	
Total			29	410	182	182		

Denumirea amplasamentului	Adresa	Dist. față de centru de comuna (km)	Nr. camere	Nr.persoane ce pot fi adăpostite	Capacități		Sursă energie	Obs.
					preparare hrană	servire hrană		
HONDOL								
Școala generală	-	2	2	20	-	-	lemn	
Grădinița	-	-	1	6	-	-	-	
Total	-	-	3	26	-	-	-	
MĂGURA TOPLITA								
Cămin cultural	-	5	2	30	30	30	lemn	
	-				-	-	-	
	-							
Total	-	-	2	30	-	-	-	
SACARIMB								
Sediu administrativ	-	10	4	40	-	-	lemn	
	-	-			-	-	-	
Total	-	-	4	40	-	-	-	
TOTAL GENERAL	-	-	38	506	212	212	-	

Inspector Protecție Civilă
 Secretar comună Bağı Ovidiu

PRIMĂRIA

PLANIFICAREA
exercițiilor/aplicațiilor și pregătirii, conform reglementărilor tehnice specifice

1.- Pe linie de Protecție Civilă :

- exerciții de alarmare publică – o dată la 3 ani ;
- concursuri cu unitățile de învățământ – o dată la 1 an ;
- activități de consultanță, completare a documentelor, verificarea bazei materiale, participarea la antrenamentele echipelor specializate ale operatorilor economici sursă de risc ;
- instructaje lunare la IJSU ;
- cursuri de pregătire – la ordin ;
- activități pe linia mediului, conform Legii nr.59/2016 ;

2.- Pe linie de Situații de Urgență (pompieri) :

- pregătire de specialitate – lunar – angajați și voluntari;
- instructaj periodic lunar în domeniul situațiilor de urgență ;
- aplicații la operatorii economici – , conform graficului din contractele încheiate ;
- pregătirea pentru concursuri profesionale – înainte de fiecare fază a concursului, activități de prevenire la gospodăriile populației, la școli și grădinițe, prin distribuirea de material didactic și discuții cu factorii de răspundere ;
- instructaj periodic pe linia protecției muncii .

Inspector Protecție Civilă
Secretar comună Buzi Ovidiu



COMITETUL LOCAL
PENTRU SITUAȚII DE URGENȚĂ
Primăria Certeju de Sus

Anexa nr. 13

RAPOARTE
operative și de informare către eșalonul superior

(modele)

- 1.- Raport operativ privind fenomenele hidrologice periculoase
- 2.- Raport sinteză
- 3.- Raport operativ cutremure/alunecări de teren
- 4.- Raport de evaluare a intervenției la Cutremur/Alunecări de teren
- 5.- Raport incendii

Inspector Protecție Civilă
Secretar comună Bugi Ovidiu



SITUATIA

cu evidența principalelor mijloace și utilaje întrebuințate la intervenție
în caz de calamități, catastrofe, evacuare și în situații speciale din comuna Certeju de Sus

Nr crt	Capacități tehnice	Escavatoare (capacitatea cupei în m.p.)		Automacarale (capacitatea în To)					Buldozere					Autobasculante (capacitate în To)					Grup electrogen			Aparat de sudură		Autosanitare					Leau	Autobuze	Tractor cu remorcă	Autocamioane	Autogreder	Autocisterne	Trailer	Autoutilitare	Autoturisme (teren)					
		0,1-0,6	0,8-1,0	1,25 - 1,5	Peste 1,5	5	10	16	20-40	Macara - turn	S - 650	S - 1300	S - 1500	S - 1800	Cilindru compactor	5	7	8	10 - 20	Până la 10 KW	10 - 100 KW	Peste 100 KW	Electric	Autogen	Autoîncălzitoare			Motocompresoare										Dacia (sau alt tip)			Fiat	Iveco
1		3	4	5	6	7	8	9	10	11	12	13	14	15	16	17	18	19	20	21	22	23	24	25	26	27	28	29	30	31	32	33	34	35	36	37	38	39	40			
1	Agenții Economici	1													1				2				1							1								1	1			
2	Primăria																																									
3	SC																																									
4	Agroarta																																									
5																																										
6																																										
7																																										
8																																										
TOTAL		1													1				2				1								1								1	1		
		Inspector de Protecție Civilă																																								

Inspector de Protecție Civilă
Secretar comună Bugi Ovidiu



**Stocul de materiale, scule, dispozitive,
utilaje și mijloace de transport pentru intervenție
la situații de urgență**

Pentru intervenție în comuna Certeju de Sus, asigurate de CLSU

Nr. crt.	Denumirea materialelor, utilajelor și mijloacelor de transport	U. M.	Cantități			De unde se acopera deficitul din col.5. în per.de interv. operative
			Necesar	Existent	De completat	
0	1	2	3	4	5	6
A. Materiale de aparare						
1.	Snopi de fascine 0-30 cm, L=3-4m	buc				
2.	Pari din lemn rotund esență tare	buc				
3.	Piloți din lemn rotund esență tare	buc				
4.	Scânduri de 2,5 mm, L=4 m	mc				
5.	Dulapi + palplanșe (5 cm, L=4m)	mc	4	2	2	SC CIPRI EXPLOFOREST SRL
6.	Cozi de lemne pentru unelte	buc				
7.	Profile metalice ușoare	buc				
8.	Scoabe din oțel rotund	buc				
9.	Cuie cu lungimi diferite	kg				
10.	Sârmă neagră Ø 2-4 mm	kg				
11.	Plasă de sârmă (zincată sau neagră)	kg				
12.	Saci de 50/80 cm pentru pământ	buc	1000	500	500	SC AGROARTA SRL
13.	Funii subțiri pt.asig. oamenilor	kg	1	1	-	
14.	Piatra brută (blocuri de 15-30cm)	mc	10	10	-	
15.	Pietriș sortat (Ø 7-15 mm)	mc				
16.	Folii de polietilenă	mp	100	-	100	
17.	Geotextil	mp				
B. Carburanți si lubrifianti						
18.	Motorină, benzină, ulei hidraulic	l	1000	200	800	
C. Mijloace de intervenție						
19.	Lanterne tubulare sau cu acumulatori	buc	10	8	3	
20.	Bidoane și canistre	buc	10	10	-	
21.	Petrol lampant	l				
22.	Cazmale și lopeți cu cozi	buc	20	12	8	
23.	Târâcoape și sape cu cozi	buc				
24.	Furci de fier sau cângi cu cozi	buc				
25.	Roabe metalice sau târgi de lemn	buc				
26.	Maiuri pentru compactat pământ	buc				
27.	Berbeci de mână < 50 kg	buc				
28.	Ciocane diferite	buc				
29.	Clești de cuie	buc				
30.	Barde pentru cioplit	buc				
31.	Sfredele de lemn	buc				

32.	Pile diferite	buc				
33.	Fierăstraie de mână	buc				
34.	Drujbe	buc	4	3	1	
35.	Cuțioaie pt.cioplit, dălți pt. lemn	buc				
36.	Găleți pentru apă sau bidoane	buc				
37.	Marmite pentru transport mâncare	buc				
38.	Butoaie de tablă de 100-200 l	buc				
39.	Sonete de mână sau mecanice	buc				
40.	Bărți de lemn sau metalice	buc				
41.	Șalupe	buc				
42.	Bacuri dormitor	buc				
43.	Autoturisme de teren cu stație RTF	buc				
44.	Vagoane dormitor cu utilități	buc				
45.	Bormasină electrică portabilă	buc	1	1	-	
46.	Frigidere 240 l	buc	2	2	-	
47.	Containere pentru mâncare	buc				
48.	Costum scafandru	buc				
49.	Capră taluz	buc				
50.	Binoclu	buc				
51.	Aparat foto	buc				
52.	Rezervor combustibil de 10 to	buc	1	1	-	
53.	Camăra video	buc				

D. Mijloace de calcul, măsurare, transmisie si avertizare

54.	Radiotelefoane fixe, modemuri	buc				
55.	Telefoane mobile	buc	5	5	-	
56.	Portavoce pentru alarmare , informare	buc	1	1	-	
57.	Calculatoare PC, faxuri, modem	buc	1	1	-	
58.	Pluviometre si nivelmetre	buc				
59.	Moriști hidrometrice cu tijă	buc				
60.	Teodolit electrooptic	buc				
61.	Nivela NI-007 cu trusă	buc				
62.	Ruletă 20 - 50 m	buc	1	1	-	
63.	Set mire + plăcuțe	buc				
64.	Sistem dedicat de transmisie prin dial+up (computer+modem+linie telefonică)	buc				

E. Mijloace fixe diverse

65.	Grupuri electrogene cu anexe	buc	1	-	1	
66.	Reflectoare	buc				
67.	Agregate pentru sudură + truse afărente	buc				
68.	Motopompe cu anexe	buc	3	2	1	
69.	Pompe submersibile	buc	2	-	2	
70.	Motocositoare	buc	1	1	-	
71.	Utilaje terasiere buldo - excavator	buc	1	1	-	
72.	Tractor articulat forestier pentru tractarea plutitorilor+cablu	buc	1	1	-	
73.	Autobasculantă pentru transport	buc	1	1	-	

	materiale de intervenție					
F. Echipamente de protecție, siguranță și cazarmament						
74.	Cizme de cauciuc scurte si lungi	per	20	20	-	
75.	Mantale de ploaie cu glugi	buc	20	20	-	
76.	Șalopete din doc sau impermeabile. Costume vătuite	buc				
77.	Pufoaice sau scurte îmblănite	buc				
78.	Căciuli de blană sau vătuite	buc				
79.	Mănuși de protecție	buc	20	20	-	
80.	Centuri, veste și colaci de salvare	buc				
81.	Pieptare avertizoare (Pr.Civ.)	buc				
82.	Cască de protecție	buc				
83.	Bocanci	buc				
84.	Paturi de fier, lemn sau pliante	buc				
85.	Dulap cazarmament	buc				
86.	Bucătărie mobilă	buc				
87.	Filtru rapid pentru apă potabilă	buc				
88.	Aragaz cu butelie, veselă	set	1	1	-	
89.	Corturi impermeabile	buc				
90.	Aparat radio + TV	buc	2	2	-	
91.	Boiler electric	buc				
92.	Trusă medicală de prim ajutor	buc				
G. Materiale consumabile pentru igiena și conservarea materialelor						
93.	Săpun și detergent	kg	5	5	-	
94.	Materiale dezinfectante	kg				
95.	Pudră talc, naftalină	kg				
96.	Otravă de șoareci	kg				
97.	Prăjini din lemn de esență tare	buc				
98.	Scânduri de rășinoase	buc				
99.	Rângi de fier	buc				
100.	Fierăstraie pentru gheața	buc				
I. Materiale și mijloace de intervenție pentru combaterea efectelor poluărilor accidentale						
101	Truse profesionale pentru intervenții pe rauri	buc.				
102	Truse profesionale pentru intervenții pe lacuri	buc.				
103	Trusa pentru determinarea rapidă a tipului de substanță poluatoare	buc.				
104	Sistem de ancorare baraj plutitor pe maluri	buc.				
105	Sistem tip funicular mobil pentru poziționarea barajului plutitor	buc.				
106	Barci pneumatice	buc.				
107	Generator curent portabil	buc.	1	1	-	
108	Compresor portabil	buc.				
109	Sistem de vedere pe timp de noapte	buc.				
110	Binoclu infraroșii	buc.				

111	Reflectoare portabile	buc.				
112	Electropompe	buc.				
113	Baraje absorbante plutitoare	buc.				
114	Panza hessiană	buc.				
115	Baloti paie	buc.				
116	Funie sintetică	ml				
117	Pari de lemn	buc.				
118	Cangi PSI	buc.				
119	Recipiente PVC 200 litri	buc.				
120	Masti de gaze	buc.	10	-	10	
121	Materiale absorbante tip spill-sorb	kg				
122	Saci cu absorbant HEGSORB	kg.				
123	Saci cu absorbant HEGACID	kg				
124	Materiale absorbante ECO seria 200	kg				
125	Materiale absorbante ECO seria 300	kg				
126	Materiale absorbante ECO seria 400	kg				
127	Skimer pentru separare hidrocarburi	buc				
128	Tanc(ponton) plutitor pentru colectare poluanți	buc				
129	Perne absorbante, rulouri, cilindri absorbanti	buc	100	-	100	
130	Vidanje	buc	1	-	1	
131	Materiale filtrante	tone				
132	Recipienti de 1-5 litri pentru probe de apa si material biologic	buc				
133	Sistem portabil TRAWAS pentru efectuarea determinarilor biologice	buc				
134	Sistem de filtrare rapid cu pompe de vid manual	buc				

Inspector Protecție Civilă
Secretar comună Bugi Ovidiu



REGULI
de comportare în cazul producerii
unei situații de urgență

1.- REGULI GENERALE DE COMPORTARE LA DEZASTRE :

- învățați semnalele transmise prin Protecția Civilă ;
- păstrați-vă calmul !
- deschideți aparatele de radio și/sau televizoarele și ascultați comunicatele și sfaturile transmise de autoritățile în drept ;
- dacă sunteți evacuați, luați cu Dvs. o rezervă de alimente, pentru a o folosi pe timpul evacuării, până la încartiruire ;
- respectați cu strictețe măsurile stabilite prin Planul de intervenție, îndrumările și comunicatele CLSU și ale Protecției Civile, solicitați alimente, îmbrăcăminte, asistență medicală și adăpost, în caz de nevoie ;
- stați departe de zonele afectate. Nu împiedicați acțiunile de intervenție
- limitați convorbirile telefonice ; liniile telefonice pot fi necesare pentru apeluri de urgență ;
- atunci când sunteți solicitați, ajutați echipele de intervenție la deblocarea răniților, transportul acestora și la alte acțiuni de intervenție ;
- **NU RĂSPÂNDIȚI ȘI NU LUAȚI ÎN CONSIDERARE ZVONURILE!**

2.- DUPĂ PRODUCEREA DEZASTRULUI, ACȚIONAȚI ASTFEL :

- respectați cu strictețe măsurile stabilite, îndrumările și comunicările membrilor CLSU și organelor de Protecție Civilă ;
- intrați cu extremă precauție în interiorul clădirilor care au fost avariate sau slăbite ;
- nu intrați cu torțe, lumânări sau țigări aprinse în clădirile avariate sau care au fost inundate ;
- nu atingeți firele electrice căzute sau rupte ;
- dacă simțiți miros de gaze, deschideți toate ferestrele și ușile, închideți robinetul principal de gaze, părăsiți casa și anunțați organele competente (dacă este posibil) ;
- dacă diferite aparate electrice sau electrocasnice sunt ude sau stau în apă, întrerupeți întâi sursa principală de curent electric, ștergeți-le de umezeală, uscați-le și, în final, conectați-le la priză ; (ATENȚIE, NU FACEȚI ACEST LUCRU DACĂ SUNTEȚI UD SAU STAȚI ÎN APĂ) ;
- dacă sunteți sfătuit să vă evacuați, să faceți prompt acest lucru, fie prin autoevacuare(dacă aveți mijloacele necesare), fie să mergeți la Punctul de adunare-îmbarcare care cuprinde strada Dvs.;
- verificați rezervele de apă și hrană înainte de a le folosi
- **NU CONSUMAȚI ALIMENTE CARE AU LUAT CONTACT CU APA DE INUNDAȚIE !**
- urmăriți instrucțiunile membrilor CLSU și ale organelor de Protecție Civilă în legătură cu folosirea apei și a alimentelor ;
- dacă este necesar, cereți alimente, îmbrăcăminte, asistență medicală și adăpost ;
- stați departe de zonele dezastrului. Nu împiedicați acțiunile de intervenție ;
- nu vă urcați la volan dacă nu este necesar, iar dacă o faceți, conduceți cu atenție ;
- telefonați rudelor după trecerea pericolului, ca ei să știe că sunteți în siguranță altfel, autoritățile locale pot pierde timp, căutându-vă ;
- nu ocupați liniile telefonice. Ele sunt necesare pentru apeluri de urgență ;
- nu transmiteți zvonuri sau știri exagerate despre pagube sau stricăciuni. Fără să vreți, creați panică.

3.- MĂSURI ȘI REGULI DE COMPORTARE LA RECEPȚIONAREA SEMNALELOR DE
ALARMARE, ÎN SITUAȚII DE URGENȚĂ :

A.- „ALARMĂ AERIANĂ” :

1.- Pentru cei ce se găsesc la locul de muncă :

- să execute măsurile prevăzute la acest semnal, cu ocazia instruirii pe linie de protecție civilă ;
- să întrerupă lucrul sau alte preocupări ;
- acționați cu calm și nu produceți panică ;
- se întrerupe iluminatul interior și exterior (pe timpul întunericului), cu excepția iluminatului camuflat ;
- se ridică masca contra gazelor și se trece în poziția „de marș” ;
- se ocupă, cât se poate de repede, locul în adăpost ;
- conducătorii mijloacelor de transport sunt obligați să se oprească imediat, să deschidă ușile, să oprească mijlocul de transport de la sursa electrică și, în urma pasagerilor, să se grăbească spre cel mai apropiat adăpost ;
- să asculte și să execute măsurile stabilite de CLSU și Protecția Civilă ;

2.- Pentru cei ce se găsesc în localurile publice :

- să asculte cu atenție comunicatele despre locurile cele mai apropiate de adăpostire și să se îndrepte către acestea ;
- să-și pună mijloacele de protecție individuală în stare de pregătire ;

3. Pentru cei ce se găsesc acasă :

- se oprește gazul, se deconectează aparatele electrice și sursele de iluminat, se stinge focul în sobe ;
- se îmbracă copii și se iau mijloacele individuale de protecție ;
- se anunță vecinii, dacă nu au auzit semnalul ;
- se ia trusa sanitară, documentele de identitate și rezerva de apă și alimente și se intră cât mai repede în locurile de protecție sau, dacă nu sunt, în adăposturi naturale

4.- Pentru cei pe care semnalul i-a prins pe stradă

- dacă nu reușiți să ocupați un adăpost, îndreptați-vă spre cea mai apropiată încăpăre subterană, trecere subterană, tunel sau colector ; în lipsa acestora folosiți orice șanț, râpă, groapă, tranșee sau alte adăposturi artificiale ;

La sate, în afară de măsurile menționate, vitele să rămână în locuri ermetizate sau în adăposturi naturale (râpe, vâlcele, cariere, etc.).

În toate cazurile : „ASCULTAȚI CU ATENȚIE DISPOZIȚIILE ORGANELOR DE ORDINE ȘI DE PROTECȚIE CIVILĂ ȘI EXECUTAȚI-LE NECONDIȚIONAT!”

B.- „ALARMĂ LA DEZASTRE” :

- deschideți difuzoarele, aparatele de radio și televizoarele și ascultați regulile și măsurile transmise de organele CLSU și de protecție civilă

- pregătiți rezerva de alimente, apă, medicamente, îmbrăcăminte și documentele de identitate, adecvată situației ordonate
- semnalați organelor competente, dacă observați, urmările dezastrelor ;
- nu produceți panică, nu răspândiți zvonuri ;

C.- „ÎNCETAREA ALARMEI” :

După comunicarea acestui semnal, populația acționează în concordanță cu situația fiecăruia :

- salariații și elevii se întorc la locurile de muncă sau întrerup lucrul pentru lichidarea urmărilor atacului sau dezastrului ;
- populația neîncadrată în muncă și copiii, se întorc acasă și acționează în funcție de comunicările primite ;
- se reiau activitățile sociale și funcționarea utilităților publice.

TOATĂ POPULAȚIA TREBUIE SĂ FIE PREGĂTITĂ PENTRU EVENTUALITATEA REPETĂRII ALARMEI ȘI SĂ URMĂREASCĂ, CU ATENȚIE, COMUNICĂRILE ȘI SEMNALELE ORGANELOR C.L.S.U. ȘI ALE PROTECȚIEI CIVILE !

4.- REGULI DE COMPORTARE ÎN ADĂPOSTURILE DE PROTECȚIE CIVILĂ :

Când se găsește în adăpost, fiecare cetățean este obligat

- să execute cu strictețe dispozițiile date de șeful adăpostului sau ale personalului de serviciu pe adăpost ;
- să țină în poziție de pregătire masca contra gazelor și mijloacele de protecție (dacă există) ;
- să urmărească modul de comportare a copiilor ;
- să transporte imediat în adăpost, cele necesare unei șederi mai îndelungate ;
- să ajute pe șeful adăpostului pentru menținerea ordinii și disciplinei ;
- să păstreze liniștea și să nu producă panică în cazul deteriorării adăpostului ;
- să ia parte activă la activitățile desfășurate pentru înlăturarea avariilor, să acorde prim ajutor răniților, intoxicaților ;
- să acorde prioritate copiilor, femeilor, bătrânilor, persoanelor care nu se pot deplasa singure.

Se interzice :

- a face zgomot și a umbla fără rost ;
- a cupla sau decupla iluminatul electric sau alte agregate ;
- a fuma, a aprinde lumânări, chibrituri, lămpi cu petrol, etc. ;
- a închide sau deschide obloanele sau ușile ;
- a folosi fără aprobare, uneltele genistice existente în adăpost
- a arunca reziduuri menajere sau gunoaie în alte locuri decât cele indicate .

5.- REGULI DE COMPORTARE ȘI ACȚIUNE LA INUNDAȚII :

Rețineți ! Acest tip de dezastru este precedat, de obicei, de intervale mari de prevenire (mai puțin în cazul ruperii barajelor hidrotehnice, pentru localitățile situate imediat, în aval) :

1.- Când inundația vă surprinde acasă :

► Dacă aveți timp, luați următoarele măsuri de asigurare a bunurilor dumneavoastră :

- aduceți în casă unele lucruri sau puneți-le culcate la pământ, într-un loc sigur- mobilă de curte, unelte de grădină sau alte obiecte care se pot muta și care pot fi suflate de vânt sau luate de apă ;
- blocați ferestrele astfel încât ele să nu fie sparte de vânturi puternice, de ape, de obiecte care plutesc sau de aluviuni ;
- evacuați animalele și bunurile de valoare în locuri de refugiu, dinainte stabilite ;
- încuiați ușile case și ferestrele, după ce închideți apa, gazul și instalațiile electrice ;

► Dacă inundația este iminentă, procedați astfel :

- mutați obiectele care se pot mișca în partea cea mai de sus a casei, deconectați aparatele electrice și, împreună cu toată familia, părăsiți locuința și deplasați-vă spre locul de refugiu dinainte stabilit (etaje superioare, acoperișuri, înălțimi sau alte locuri dominante) care nu pot fi acoperite de nivelul cotelor maxime ale apelor ;

- în cazul în care sunteți surprins în afara locuinței, este necesar să respectați cu strictețe comunicările primite și să vă îndreptați spre locurile de refugiu cele mai apropiate ;

2.- În cazul în care se ordonă evacuarea :

- identificați și mergeți la Punctul de adunare-îmbarcare unde este arondată strada Dvs.
- respectați ordinea de evacuare stabilită: copiii, bătrâni, bolnavi și, în primul rând, zonele cele mai periclitate ;
- înainte de părăsirea locuinței întrerupeți instalațiile de alimentare cu apă, gaze, energie electrică și închideți ferestrele ;
- scoateți animalele din gospodărie(grajduri, adăposturi) și dirijați-le către locurile care oferă protecție ;
- la părăsirea locuinței, luați documentele personale, o rezervă de alimente, apă, trusa sanitară, un mijloc de iluminat, un aparat de radio și îmbrăcăminte groasă (pe timp friguros) ;după sosirea la locul de refugiu (debarcare-primire-repartiție), comportați-vă calm, ocupați locurile stabilite, protejați și supravegheați copiii și respectați măsurile stabilite sau primite .

3.- La reîntoarcerea acasă :

- nu intrați în locuință, în cazul în care aceasta a fost avariată sau a devenit insalubră ,
- nu atingeți firele electrice ;
- nu consumați apă direct de la sursă, ci numai după ce a fost fiartă sau apă minerală ;
- consumați alimente numai după ce au fost curățate, fierte și, după caz, controlate de organele sanitare ;
- nu folosiți instalațiile de alimentare cu apă, gaze, electricitate, decât după aprobarea organelor de specialitate ;
- acordați ajutor victimelor surprinse de inundații ;
- executați operațiuni de înlăturare a urmărilor inundației, degajarea mărului, curățirea locuinței, dezinfectarea încăperilor, repararea avariilor ;
- sprijiniți moral și material oamenii afectați de inundații prin găzduire, donații de bunuri materiale, alimente, medicamente

6.- REGULI DE COMPORTARE ȘI ACTIUNE ÎN CAZ DE INCENDII :

- dacă, pentru salvarea oamenilor, trebuie să treceți prin încăperi incendiate, puneți pe cap o pătură umedă ;
- deschideți cu prudență ușile, deoarece aflusul rapid de aer, provoacă creșterea rapidă a flăcărilor ;
- prin încăperile cu fum dens, deplasați-vă târâș sau aplecați ;
- strigați victimele (copiii, de regulă, se ascund sub paturi, în dulapuri, etc.), găsiți-i și salvați-i ;
- dacă vi se aprinde îmbrăcămintea, nu fugiți; culcați-vă la pământ și rostogoliți-vă (fuga întreține focul) ;
- în cazul stingerii incendiului folosiți stingătoare, apă, nisip, pământ, învelitori, prelate, etc. ;
- dacă arde suprafața verticală, apa se aruncă de sus în jos
- lichidele incendiate se sting prin acoperirea cu nisip, pământ, cuverturi grele, etc. ;
- instalațiile electrice se sting numai după ce s-a întrerupt curentul electric ;
- ieșiți din zona incendiară în direcția dinspre care bate vântul ;
- bombele incendiate de aviație se sting prin acoperirea cu pământ sau prin scufundarea în butoaie (găleți) cu apă ;
- picăturile de napalm căzute pe îmbrăcăminte se sting prin acoperirea locului respectiv cu îmbrăcăminte subțire, lut sau nisip
- amestecurile pe bază de fosfor sau sodiu, se sting prin izolarea acestora de aerul înconjurător, prin acoperirea cu pământ, nisip, acoperiri etanșe (pătură, palton, etc.) ;
- aplicați pe părțile afectate pansament uscat și prezentați-vă la punctele medicale.

7.- REGULI DE COMPORTARE ȘI ACTIUNE ÎN CAZUL CUTREMURELOR DE PĂMÂNT SAU ALUNECĂRIILOR DE TEREN

- păstrați-vă calmul, nu intrați în panică, puneți-vă familia în siguranță ;
- rămâneți în locul unde vă găsiți, în clădiri sau în exteriorul acestora ;
- dacă cutremurul v-a găsit în interior, stingeți focul, întrerupeți curentul electric și gazele, deschideți ușile și depărtați-vă de ferestre sau balcoane ;adăpostiți-vă sub o bancă, o masă solidă, lângă un perete de rezistență sau tocul unei uși ;
- gospodinele surprinse în bucătărie să se îndepărteze cât mai mult de aragazul cu oale fierbinți ;
- nu produceți scântei, nu aprindeți lumânări, chibrituri sau alte surse de foc deschis, dacă simțiți miros de gaze sau produse petroliere ;
- dacă seismul v-a surprins în afara clădirii, depărtați-vă de clădiri, stâlpi sau alte obiecte aflate în echilibru precar, la o distanță care să vă asigure spațiul de siguranță în cazul prăbușirii (avarierii) acestora (tencuieli, coșuri, parapete, etc.) ; evitați aglomerația ;
- când sunteți în mașină (și aceasta este în mers), scoateți mașina în afara carosabilului, opriți imediat și rămâneți în mașină ;
- când mașina este staționată lângă clădiri, este bine să părăsiți imediat mașina și să vă îndepărtați de aceasta ;
- la părăsirea locuinței, fiecare cetățean trebuie să-și ia actele de identitate, un mijloc de iluminat independent de surse de alimentare electrice (lanternă, felinar, lampă, lumânări, etc.), un aparat de radio cu alimentare d la baterii sau acumulator și obiecte personale de strictă necesitate (îmbrăcăminte, apă, hrană, medicamente, etc.) ; nu fugi pe ușă, nu sări pe geam, nu alerga pe scări, nu utiliza liftul ;
- circulați încălzit ;
- calmează persoanele intrate în panică sau speriate, în special copiii ;

- ocoliți locurile periculoase (ziduri, clădiri sau componente de construcții care amenință cu prăbușirea, avariile la conductele și instalațiile de alimentare cu apă, gaze, canal, electricitate, etc.) ;
- nu atingeți conductorii (firele) electrice sau ale instalațiilor electrice dezizolate sau căzute la pământ;
- acordați ajutor răniților, bătrânilor, bolnavilor și supravegheați-i până la sosirea echipelor de salvare ;
- evitați, pe cât posibil, circulația pe străzi în vederea vizitării rudelor sau cunoștințelor pentru a vedea care este starea lor ;
- nu staționați pe lângă locuințe periclitate sau în preajma punctelor de lucru ;
- combateți zvonurile, știrile false, panica și dezordinea ;
- participați (în cazul în care vi se solicită) la acțiunile de înlăturare a dărâmăturilor, sprijinirea construcțiilor, salvarea oamenilor ;

8.- REGULI DE COMPORTARE ȘI ACȚIUNE ÎN CAZUL ACCIDENTULUI NUCLEAR SAU CHIMIC :

- comportați-vă cu calm și respectați regulile și măsurile indicate în asemenea situații ;
- închideți apa, gazele și curentul electric, stingeți focurile din sobe ;
- scoateți aparatele electrice din priză ;
- luați actele de identitate și celelalte obiecte pregătite în astfel de situații și ocupați locul de adăpostire stabilit ;
- închideți ușile și ferestrele și porniți aparatele de radio și televizoarele ;
- pregătiți mijloacele individuale de protecție pentru a fi folosite imediat ;
- limitați la maxim deplasările în afara locurilor de adăpostire, iar dacă o faceți, îmbrăcați mijloacele de protecție ;
- nu consumați alimente, apă, decât din surse protejate și avizate
- fiți pregătiți în vederea unei eventuale evacuări în afara zonei contaminate ;
- părăsirea locului de adăpostire se face numai la încetarea alarmei sau la indicația organelor competente ;
- evitați contactul cu obiectele din jur ;
- executați decontaminarea personală, a îmbrăcămintei și a încălțămintei, la locurile special amenajate de CLSU ;
- dacă nu ați fost afectați de accident, ajutați organele de intervenție pentru acordarea primului ajutor, asigurarea pazei și ordinii în zonă, executarea decontaminării ;

9.- REGULI DE COMPORTARE ȘI ACȚIUNE ÎN CAZUL DESCOPERIRII MUNIȚIILOR NEEXPLODATE

Sub denumirea generală de muniții, sunt incluse următoarele : cartușe pentru arme militare, de tir și de vânătoare, proiectile, bombe sau aruncător de rachete, muniție reactivă, torpile, mine, cartușe de semnalizare, petarde, grenade, bombe și orice elemente încărcate cu substanțe explozive :

La întâlnirea unei astfel de muniții, respectați următoarele reguli:

- nu le atingeți ;
- nu le loviți sau mișcați ;
- nu le introduceți în foc ;
- nu încercați să demontați focoasele sau alte elemente componente ;
- nu ridicați, nu transportați și nu introduceți muniții neexplodate în încăperi, locuințe sau grămezi de fier vechi ;
- în zonele unde se presupune că ar exista muniții neexplodate nu executați lucrări de îmbunătățiri funciare, săpături manuale, nu aprindeți focul și interziceți circulația vehiculelor, oamenilor și animalelor ;
- când luați la cunoștință despre existența lor, anunțați imediat organul de poliție, sau CLSU (inspectorul de protecție civilă)

10.- EVACUAREA :

Cetățenii nu trebuie să ia bagaj mult, decât strictul necesar. Restul, pe timpul evacuării, se asigură de CLSU prin Planul de aprovizionare.

11.- MIJLOACE IMPROVIZATE DE PROTECȚIE INDIVIDUALĂ :

Prin mijloacele de protecție individuală improvizate se înțelege totalitatea mijloacelor ce pot fi confecționate la un moment dat de către fiecare cetățean, cu mijloace existente în gospodărie.

Ca și mijloacele de protecție individuală speciale, mijloacele improvizate sunt de două categorii:

- pentru protecția organelor respiratorii;
- pentru protecția pielii.

Mijloacele improvizate pentru protecția organelor respiratorii care se pot folosi împotriva prafului radioactiv și a preparatelor biologice patogene sunt: masca de tifon și vată, prosopul umezit, batista sau alte pânzeturi.

Protecția improvizată a mâinilor se poate realiza folosind mănușile de cauciuc, din piele, din masc plastice.

12.- DESPRE TERORISM :

ATENȚIE ! informați organele în drept despre orice persoană, grup de persoane, mijloc de transport, care vi se pare suspect și care observați că pune întrebări mai deosebite despre anumite persoane oficiale, obiective, agenți economici și care nu este din zonă.

JUDEȚUL HUNEDOARA
PRIMĂRIA COMUNEI CERTEJU DE SUS
COMITETUL LOCAL PENTRU
SITUAȚII DE URGENȚĂ

RAPORT – SINTEZĂ
pentru data (perioada)

Reprezintă documentul informativ prin care CLSU aduce la cunoștință CJSU, prin secretariatul tehnic al acestuia, stadiul și calitatea acțiunilor de evacuare în curs sau executate. Se întocmește și se înaintează la sfârșitul fiecărei zile și la încheierea acțiunilor de evacuare sau la termenele ordonate.

Raportul-sinteză cuprinde :

- concluzii privind evoluția situației de urgență, consecințele acesteia asupra instituțiilor, populației și bunurilor și influența lor asupra desfășurării evacuării ;
- acțiunile de evacuare executate și cele în curs de executare, pe categorii și localități ;
- acțiunile planificate și neexecutate ;
- alte date solicitate de eșalonul superior.

Vicepreședintele C.L.S.U
Viceprimar,



Nr. _____ din _____

RAPORT OPERATIV
PRIVIND FENOMENELE HIDROMETEOROLOGICE PERICULOASE
PRODUSE ÎN DATA DE.....

1. MODUL ÎN CARE S-A PRODUS FENOMENUL HIDROMETEOROLOGIC PERICULOS

- 1.1. Cantități cumulate de precipitații căzute pe întreaga perioadă de producere a acestora.....
- 1.2. Cantități totale de precipitații cumulate cu echivalentul în apă al stratului de zăpadă existent.....
- 1.3. Revărsări cursuri de ape.....
- 1.4. Blocaje ghețuri.....
- 1.5. Scurgeri de pe versanți.....
- 1.6. Căderi de grindină.....
- 1.7. Furtună.....
- 1.8. Căderi masive de zăpadă.....
- 1.9. Mărimi caracteristice de apărare atinse.....
- 1.10. Debite maxime înregistrate.....
- 1.11. Alunecări de teren.....

2. MĂSURILE LUATE DE CĂTRE COMITETUL LOCAL PENTRU SITUAȚII DE URGENȚĂ:

- 2.1. Avertizarea populației.....
- 2.2. Forțe de intervenție care acționează.....
- 2.3. Evacuarea populației.....
- 2.4. Aprovizionarea cu apă potabilă și obiecte de primă necesitate a sinistraților.....
- 2.5. Modul de exploatare și de comportare a construcțiilor hidrotehnice cu rol de apărare împotriva inundațiilor.....
- 2.6. Volume atinse în acumulările permanente și nepermanente.....
- 2.7. Manevre efectuate la baraje și derivații de ape mari.....
- 2.8. Probleme întâmpinate în aplicarea deciziilor.....

3. MĂSURI NECESARE PENTRU EMITEREA SAU DIMINUAREA PAGUBELOR (tăierea controlată a digurilor, evacuarea apei din incinte, etc.).....

4. CONSTRUCȚII HIDROTEHNICE AFECTATE.....

5. VALOAREA PRELIMINARĂ A PAGUBELOR.....

1. Unitatea administrativ teritorială.....		=		
2. Numărul de persoane		evacuate	=	
		salvate	=	
		izolate	=	
		dispărute	=	
		decedate (nominal - numele și pren. pers. decedate, vârsta, localit. unde a decedat și cauza decesului)	=	
3. Localități (numeric)		afectate	=	
		izolate	acces la drumuri publice	=
			acces la alim. cu energ. el.	=
			acces la alim. cu gaze naturale	=
			acces la alim. cu apă potabilă	=
			acces la rețele de telefonie	=
4. Localități (nominal)	Locuințe	avariate/afectate	=	
		distruse	=	
		în pericol de prăbușire	=	
	Gospodării și anexe	avariate/afectate	=	
		distruse	=	
	Obv. soc.ec.	afectate – vor fi defalcate pe școli, grădinițe, spitale, biserici, alte obv.	=	
	Terenuri afectate (ha)	arabil	=	
		pășuni și fânețe	=	
		păduri	=	
		rupturi/doborâturi mat. lemnos (mc)	=	
	Utilități afectate	rețele electrice (km)	=	
		nr. posturi de transformare	=	
		rețele gaze naturale (km)	=	
		rețele de apă potabilă (km)	=	
		rețele de canalizare (km)	=	
		rețele de telefonie (km)	=	
		nr. fântâni	=	
5. Construcții hidrotehnice		diguri afectate/rupte	=	
		nr. baraje afectate	=	
		apărare maluri (km)	=	
6. Căi de comunicații	Autostrăzi	blocate	=	Nr. total (enumerare) /km afectați
		se circulă cu dificultate	=	Nr. total (enumerare) /km afectați
	Drumuri naționale	blocate	=	Nr. total (enumerare) /km afectați
		se circulă cu dificultate	=	Nr. total (enumerare) /km afectați

	Drumuri județene	blocate	=	Nr. total (enumerare) /km afecțați
		se circulă cu dificultate	=	Nr. total (enumerare) /km afecțați
	Drumuri comunale	blocate	=	Nr. total (enumerare) /km afecțați
		se circulă cu dificultate	=	Nr. total (enumerare) /km afecțați
	Căi feroviare	blocate	=	Nr. total (enumerare) /km afecțați
		se circulă cu dificultate	=	Nr. total (enumerare) /km afecțați
	Poduri afectate		=	
	Podețe afectate		=	
	Traversări pietonale afectate		=	
7. Animale moarte		=		
8. Alte situații		=		
9. Misiuni și activități	de evacuare	=		
	de salvare	=		
	paza bunuri	=		
	restrictionarea circulației	=		
	transport/distribuire ajutoare	=		
	asigurare ordine publică	=		
	altele	=		
10. Forțe și mijloace ale Ministerului Administrației și Internelor (pe categorii de personal)	poliție	=		
	jandarmi	=		
	poliție de frontieră	=		
	situații de urgență	=		
	autoturisme	=		
	autospeciale	=		
	bărci	=		
	elicoptere	=		
11. Forțe și mijloace ale Ministerului Apărării Naționale	alte mijloace	=		
	militari	=		
	auto	=		
	bărci	=		
	elicoptere	=		
12. Alte structuri	altele	=		
	forțe mijloace	= =		

SECRETARUL PRIMĂRIEI _____ Semnătura _____
(numele și prenumele)



**COMITETUL LOCAL
PENTRU SITUAȚII DE URGENȚĂ**

Nr. _____ din _____

RAPORT OPERATIV

PRIVIND

(situația de urgență produsă : **CUTREMUR, ALUNECARE DE TEREN**)

1.- Locul, data și ora : _____

1.1.- Elementele descriptive ale dezastrului : _____

2.- Situația la locul evenimentului : _____

2.1.- Persoane decedate : _____

2.2.- Persoane traumatizate : _____

2.2.1.- Pierderi de vieți : _____

2.2.2.- Răniți : _____

2.2.3.- Alte traume : (arși, contaminați, etc.) : _____

2.3.- Persoane în pericol : _____

2.3.1.- Evacuate : _____

2.3.2.- Relocate : _____

2.4.- Locuințe afectate : _____

2.4.1.- Distruse : _____

2.4.2.- Avariate : _____

2.5.- Anexe gospodărești afectate : _____

2.5.1.- Distruse : _____

2.5.2.- Avariate : _____

2.6.- Suprafața de manifestare a dezastrului : _____

2.6.1.- Județ : _____

2.6.2.- Localități : _____

2.7.- Surse de mare risc afectate : _____

2.8.- Obiective socio-economice afectate : _____

2.9.- Căi de comunicații afectate :

2.9.1.- Drumuri naționale :

2.9.1.1. - Avariate : _____

2.9.1.2. - Distruse : _____

2.9.2.- Drumuri județene :

2.9.2.1. - Avariate : _____

2.9.2.2. - Distruse : _____

2.9.3.- Drumuri comunale :

2.9.3.1. - Avariate : _____

2.9.3.2. - Distruse : _____

2.9.4.- Poduri și podețe :

2.9.4.1. - Avariate : _____

2.9.4.2. - Distruse : _____

- 2.9.5.- Linii de telecomunicații :
2.9.5.1. – Avariate : _____
2.9.5.2. – Distruse : _____
2.9.6.- Linii de transport a energiei electrice :
2.9.6.1. – Avariate : _____
2.9.6.2. – Distruse : _____
2.9.7.- Rețele de transport ale operatorilor energetici :
2.9.7.1. – Avariate : _____
2.9.7.2. – Distruse : _____
2.10.- Animale mari :
2.10.1.- Moarte : _____
2.10.2.- Amenințate : _____
2.11.- Distrugerii de alte bunuri : _____

3.- Forțe și mijloace de intervenție :

3.1.- Existente : _____

3.2.- Necesare din alte localități (județe) . _____

4.- Măsurile urgente întreprinse : _____

5.- Data și ora trecerii de la o etapă a operațiunilor la alta : _____

6.- Cereri de forțe, materiale, mijloace și asistență tehnică internă și internațională : _____

7.- Alte date și elemente în raport cu evoluția situațiilor critice intervenite : _____

7.1.- Durata acestora : _____

7.2.- Măsurile luate : _____

7.2.1.- Forțe și mijloace cu care s-a acționat : _____

7.2.2.- Rezultate obținute : _____

7.2.3.- Număr persoane evacuate : _____

7.2.4.- Număr gospodării evacuate : _____

7.2.5.- Măsurile de cazare : _____

7.2.6.- Ajutoare asistență sanitară : _____

Întocmit,
PREȘEDINTELE
COMITETULUI LOCAL PENTRU
SITUAȚII DE URGENȚĂ
PRIMAR,



Nr. _____ din _____

DE ACORD,
PRIMAR,

RAPORT
DE EVALUARE A INTERVENȚIEI
LA CUTREMUR/ALUNECARE DE TEREN
LA DATA DE _____

1. LOCUL, DATA ȘI ORA PRODUCERII SITUAȚIEI DE URGENȚĂ SPECIFICĂ :

2. CAUZA ȘI ÎMPREJURĂRILE DECLANȘĂRII DEZASTRULUI :

2.1. Cutremur

2.2. Alunecare de teren

3. EFECTELE DEZASTRULUI :

EFECTELE DEZASTRULUI:

EFECTELE DEZASTRULUI				PAGUBE:	
				CANTITATIVE	VALORICE
1. UNITATEA ADMINISTRATIV TERITORIALĂ				=	
2. Numărul de persoane	evacuate		=		-
	salvate		=		-
	izolate		=		-
	dispărute		=		-
	decedate (nominal – numele și prenumele, vârsta, localitatea unde a decedat și cauza decesului)		=		-
3. Localități (numeric)	afectate		=		-
	izolate	acces la drumurile publice	=		-
		acces la aliment. cu energ.electr.	=		-
		acces la aliment. cu gaze naturale	=		-
		acces la aliment. cu apă potabilă	=		-
		acces la rețele de telefonie	=		-
	avariate/ afectate		=		-

4. Localități (nominal)	Locuințe	distruse	=		
		în pericol de prăbușire	=		
	Gospodării și anexe	avariate/ afectate	=		
		distruse	=		
	Ob. social econ. și cult.	afectate – vor fi defalcate pe școli, grădinițe, spitale, biserici, alte obiective	=		
	Terenuri afectate (ha)	arabil	=		
		pășuni și fânețe	=		
		păduri	=		
		rupturi/doborâturi material lemnos (mc)	=		
	Unități afectate	rețele electrice (km)	=		
		nr. posturi de transformare	=		
		rețele gaze naturale (km)	=		
		rețele de apă potabilă (km)	=		
rețele de canalizare (km)		=			
rețele de telefonie (km)		=			
nr fântâni		=			
5. Construcții hidrotehnice	diguri afectate/rupte		=		
	număr baraje afectate		=		
	apărare maluri (km)		=		
6. Căi de comunicații	Autostrăzi	blocate (nr.total/enumerare/km afectați)	=		
		se circulă cu dificultate (nr.total/enumerare/km afectați)	=		
	Drumuri naționale	blocate (nr.total/enumerare/km afectați)	=		
		se circulă cu dificultate (nr.total/enumerare/km afectați)	=		
	Drumuri județene	blocate (nr.total/enumerare/km afectați)	=		
		se circulă cu dificultate (nr.total/enumerare/km afectați)	=		
	Drumuri comunale	blocate (nr.total/enumerare/km afectați)	=		
		se circulă cu dificultate (nr.total/enumerare/km afectați)	=		
	Căi feroviare	blocate (nr.total/enumerare/km afectați)	=		
		se circulă cu dificultate (nr.total/enumerare/km afectați)	=		
	Poduri afectate		=		
	Podețe afectate		=		
	Traversări pictonale afectate		=		
7. Animale moarte			=		
8. Alte situații			=		
9. Misiuni și activități	de evacuare		=		-
	de salvare		=		-
	pază bunuri		=		-
	restricționarea circulației		=		-
	transport/distribuire ajutoare		=		-
	asigurare ordine publică		=		-
	altele		=		-
10. Forțe și mijloace ale	poliție	=		-	

Ministerului Administrației și Internelor (pe categorii de personal)	jandarmi	=		-
	poliție de frontieră	=		-
	situații de urgență	=		-
	autoturisme	=		-
	autospeciale	=		-
	bărci	=		-
	elicoptere	=		-
	alte mijloace	=		-
11. Forțe și mijloace ale Ministerului Apărării Naționale	militari	=		-
	auto	=		-
	bărci	=		-
	elicoptere	=		-
	altele	=		-
12. Alte structuri	forțe	=		-
	mijloace	=		-

4. ORGANIZAREA ȘI DESFĂȘURAREA ACȚIUNILOR DE INTERVENȚIE OPERATIVĂ, PE ETAPE ALE INTERVENȚIEI

4.1. Avertizarea populației

4.2. Forțe de intervenție care acționează-

4.3. Evacuarea populației

4.4. Aprovizionarea cu apă potabilă și obiecte de primă necesitate a sinistraților

4.5. Modul de exploatare și de comportare a construcțiilor hidrotehnice cu rol de apărare împotriva inundațiilor

4.6. Volume atinse în acumulările permanente și nepermanente

4.7. Probleme întâmpinate în aplicarea deciziilor

5. MODUL DE ACȚIUNE A CONDUCERILOR TEHNICO-ADMINISTRATIVE ALE OP. ECONOMICI ȘI INSTITUȚIILOR, PRECUM ȘI A POPULAȚIEI

6. PROPUNERI DE ÎMBUNĂTĂȚIRE A ACTIVITĂȚII DE APĂRARE :

SECRETARUL PRIMĂRIEI

(numele și prenumele)

Semnătura

CONSILIUL LOCAL AL COMUNEI CERTEJU DE SUS
SERVICIUL VOLUNTAR PENTRU SITUAȚII DE URGENȚĂ

RAPORT DE INTERVENȚIE LA INCENDII

NR. DIN

În ziua de _____, luna _____, ora _____, SVSU Certeju de Sus a intervenit cu _____, sub comanda _____, funcția _____, s-a deplasat în localitatea _____, la obiectiv _____, aparținând _____, unde a izbucnit un incendiu la _____ și s-a anunțat de către _____, de la telefon _____, că arde _____.

SVSU Certeju de Sus a parcurs distanța de _____ km și a sosit la locul incendiului la ora _____.

Situația incendiului : _____

Măsurile luate pentru localizarea și lichidarea incendiului (recunoaștere, cu ce forțe se acționează, numele și prenumele pompierilor civili participanți, nr. și tipul liniilor de furtune, etc.):

Forțe cerute în sprijin : _____

Ora localizării incendiului : _____

Ora lichidării incendiului : _____

Ora sosirii la sediul SVSU Certeju de Sus : _____

Au ars (natura, cantitatea, suprafața, etc.): _____

S-au degradat : _____

Cauza incendiului : _____

Sursa de aprindere : _____

Primul material care a ars : _____

Împrejurarea : _____

Victime: _____; salvări : persoane _____, animale _____, bunuri materiale _____ în valoare de _____ lei.

Dacă s-au produs evenimente :(accidente, defecțiuni tehnice, cauze, împrejurări, etc.):

ÎNTOCMIT,

Numele și prenumele : _____

Semnătura _____